KORONAPIS

vrtci BREZOVICA v času Covid-19

marec - maj 2020

Koronavirus je tudi nam prekrižal vse načrte, izvedbo različnih obveznosti, projektov in dogodkov, ki smo jih načrtovali za starše in otroke. Ne glede na nastalo situacijo nismo stali križem rok, temveč smo ostali povezani z družinami.

Vzgojiteljice in njihove vzgojiteljice – pomočnice vzgojiteljic so preko spletne zbornice objavljale različne ideje, zamisli in nasvete, kaj početi v času karantene.
S starši so si izmenjali informacije, kako vsak na svoj način preživlja dneve v izolaciji in jim ponudile kakršnokoli pomoč pri vzgoji otrok in v primeru, če bi se znašli v stiski.

Svetovalna delavka je za starše posredovala svoj članek Družina v času epidemije coronavirus19, vzgojiteljica za dodatno strokovno pomoč pa je v obliki knjižice prispevala svoje ideje.

Nekaj utrinkov vam posredujemo na naslednjih straneh.

Na spletni strani vrtca so objavljene dejavnosti za igro otrok tako za prvo kot za drugo starostno skupino z različnih področij, katerih se starši radi poslužujejo. Prav tako se starši radi odzovejo in sodelujejo, kljub temu, da gre za stike na daljavo, saj je to v današnjih dneh edina možnost.

DRUŽINA V ČASU EPIDEMIJE CORONAVIRUS 19

Piše: Alenka Žavbi, svetovalna delavka Vrtci Brezovica, zakonska in družinska terapevtka

Vstopamo v tretji teden zaprtja vrtcev in šol zaradi širjenja epidemije coronavirus 19. Otroka sta že iz šole na daljavo. Zbujata se namreč tako kot običajno, ob sedmih, zajtrkujeta in vsak v svoji sobi opravljata šolske obveznosti, ki jih učiteljice pošiljajo po elektronski pošti. Ne, ne gre vse gladko, predvsem mlajši sin ne bi pisal, računal, risal. Mož predava na daljavo, da nismo preglasni, smo vklopili risanke. Še dobro, da je vreme pisano na kožo popoldanskemu kolesarjenju, ker sprehajati se je »dolgčas«, sploh če ne moremo zraven povabiti še prijatelje. Ura je šele deset zjutraj. Kar naenkrat je dan dolg. Toliko časa, da občutek, kaj vse bi lahko v tem času naredili, prinaša veliko tesnobe.

Šofiranje med vsem tistim, kar je že prej obstajalo ter novimi izzivi kot so varstvo predšolskega otroka, šolanjem na domu, delom na daljavo, fizičnem distanciranjem, ohranjanjem fizičnega zdravja in mirnosti ni mačji kašelj.

Mediji v duhu kvalitetne informiranosti ta občutek le še večajo – če niso novi podatki o obolelih ali kršitve vladnih ukrepov, so pa nasveti, kako poskrbeti za sebe, kako zaposliti otroke, kako se povezati kot družina, kaj kuhati, kako ohraniti fizično kondicijo med štirimi stenami, katere brezplačne on-line tečaje lahko izkoristimo, kaj družbeno odgovornega lahko še storimo. Kar naenkrat je toliko idej, da se zlahka znajdemo v vrtincu občutka nemoči obvladovanja trenutne situacije. Naj sploh ne omenim, v kakšni stiski bi se znašli, če bi kateri od nas ali naših bližnjih tudi zbolel. Kako lahko ukrotimo tega zmaja, preplavljenega z negotovostjo, nemirom in strahom? Zbrala sem nekaj misli, ki jih vzemite kot kompas v dani situaciji, prepričana sem, da idej in nasvetov imate dovolj.

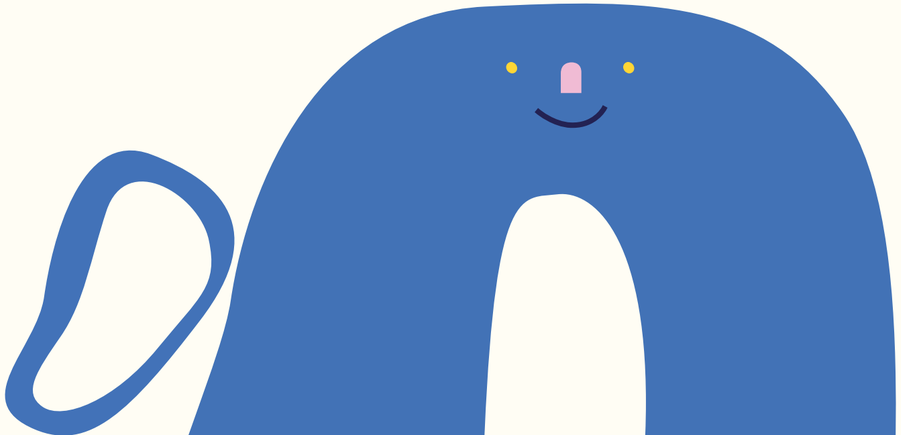

VZEMIMO TESNOBO, PANIKO IN STRAH V SVOJE ROKE

Napetost, tesnoba, nemir je normalen odziv na situacijo, s katero se soočamo. Prihajajo in nas v valovih prežemajo, ker se jim ne moremo izogniti, ker nad situacijo sami nimamo popolne kontrole, in ker situacija ni povsem predvidljiva. Zato je bolje, da se osredotočimo na tisto, kar lahko kontroliramo in na kar imamo vpliv – na sebe.

Osredotočenost na sebe pomeni premislek, kaj lahko storim, da se pripravim, zaščitim in da ravnam fleksibilno, ne impulzivno ali panično.

Ljudje smo različno opremljeni, kako tesnobo obvladamo, vendar vsi smo jo sposobni obvladati. Velja stara modrost - "Če si šibak, objemi svojega sovražnika." Izmikanje, zanikanje, ignoriranje občutkov tesnobe zamenjajmo s pogumnim sprejemanjem in opazovanjem občutkov, ki se plazijo po našem telesu in umu. Pomagamo si lahko tako, da se usmerimo na par stvari, ki jih lahko obvladujemo v tej situaciji. V tem primeru sta osebna higiena ter fizično distanciranje zagotovo nekaj, nad čimer imamo popolno kontrolo.

Vdih - izdih

Skušajmo obvladati tudi svoje občutke, in sicer tako, da se ustavimo, začutimo breme zaskrbljenosti, večkrat počasi globoko vdihnemo in izdihnemo.

Pomagamo si lahko tudi z zavedanjem, da nastala situacija ni dokončna, je trenutna in takšni so tudi naši občutki.

Tiščanje v prsih in notranji nemir si lahko predstavljamo kot nevihto, ki dirja nad nami in vemo, da se bo končala. Življenje se bo ponovno vrnilo v svoje tire.

Pozitivne plati

V duhu pozitivnega razmišljanja skušajmo videti tudi pozitivne plati nastale situacije kot je npr. čas za sprehode, ustvarjanje, premislek, povezovanje z družino, ponovno lahko premislimo in prebudimo, kaj radi počnemo, kaj nam daje občutek varnosti smisla in ustvarjalnosti. V dobi tehnologije se nam ni potrebno socialno distancirati, virus zahteva fizično distanco. Ko smo v stiski ali pa tudi kar tako, lahko pokličemo ali se vidimo preko video klicev s svojimi bližnjimi in prijatelji.

Hvaležnost

Preden zaspimo pomislimo, za kaj vse smo danes hvaležni. Ugotovljeno je namreč, da trening hvaležnosti brezplačni antidepresiv. Pozitivno vpliva na naše razpoloženje, daje namreč smisel in upanje.

Dan za dnem

Dneve bomo lažje prebrodili, če si jih vzamemo dan za dnem kot če razmišljamo, kako dolgo časa bomo morali biti še doma.

Ko umirimo sebe, lažje umirimo tudi otroka.

POVEZANOST = bližina in napetost hkrati

Nove razmere družinam prinašajo veliko skupnega časa, kar je priložnost za zbližanje in povezanost.

Bližina in povezanost pa nista nujno nekaj, v čemer je sodobna družina navajena živeti.

Predstavljeni sta nam kot ideal, h kateremu naj bi strmeli in že misel na to, ali sploh smo povezani, koliko je prav da bi bili, na kakšen način je prav, da smo povezani, lahko prinaša negotovost in razočaranje.

Bližina in povezanost ne pomeni odsotnost občutkov nelagodja, napetosti in konfliktov.

Verjetno se večina nas sedaj sooča s prebujanjem konfliktov, ki sicer spijo skriti pod obilico dela in drugih opravkov. Kolikokrat smo imeli slab občutek, ker nam med tednom ni uspelo imeti vsaj enega skupnega obroka? Sedaj je priložnost za skupno pripravo in skupno druženje za mizo. Kaj hitro pa tako priprava kot druženje za mizo lahko postane nočna mora. Tako blizu na tak izoliran način kot smo sedaj verjetno res ni navajena živeti nobena družina.

Cilj ni preživeti, cilj je zaživeti v drugačnih razmerah kot smo vajeni. Bližina enostavno terja napetosti. Tisti, ki težko shajajo z bližino ali prej omenjeno tesnobo lahko postanejo razdražljivi tudi nasilni.

Dovolimo sebi, partnerju in tudi otroku, da se lahko umaknemo ter prevzemimo odgovornost za lastne odzive.

Kaj povedati otroku?

Eden od otrok mi je rekel, da bi morali sedaj na hitro imeti še enega dojenčka, da v primeru, če on umre zaradi koronavirusa, ne bomo preveč žalostni. Otroci srkajo naše pogovore, naše odzive in tudi počutje. Najbolj postanejo zaskrbljeni, če jih z našim molkom pustimo v negotovosti.

Napačne predstave, ki si jih ustvarijo v svojem domišljijskem svetu, pa njihovo stisko le še povečajo. Predšolski otroci negotovost staršev doživljajo na svoj način, so konkretni misleci, vzrok in posledico povežejo na njim logični način. Zato s svojimi otroki spregovorite o epidemiji coronavirus 19.

Preverimo, kaj že sami vedo o epidemiji, kaj so že slišali in kaj jih zanima. Tako tudi ugotovimo, kaj si razlagajo napačno. Recimo, če otroci slišijo, da lahko zaradi okužbe z virusom umreš, jih lahko hitro postane strah, da bodo umrli tudi oni. Svojo zaskrbljenost navadno ne izražajo z besedami, pač pa z vedenjem, ki jim sicer ni v navadi, npr. se bojijo zaspati, ker se bojijo umreti, se ne upajo stisniti k nam, ker se bojijo, da se bodo okužili, vendar to pokažejo z jokom, ipd.

Predšolski otroci so dovolj stari, da jim lahko predstavimo osnovne informacije, kaj virus je, kako se prenaša, kaj lahko storimo, da se ne okužimo, kdo zboli in kako se pozdravimo. Pri tem uporabljajmo enostavne, kratke, konkretne informacije, ki si jih otroci znajo predstavljati. Imeli bodo vprašanja, pri odgovorih pa ostanimo realni.

Preverimo, kako so nas razumeli.

»Včasih ljudje zbolimo. To je zaradi virusov ali bakterij, ki so tako majhni, da se jih s prostim očesom ne vidi. Koronavirus je virus, zaradi katerega lahko zbolimo. Okužimo se lahko, če smo v bližini nekoga, ki ima vročino in kašlja. V zadnjem času je zaradi njega zbolelo veliko ljudi. Nekateri morajo v bolnišnico. Tam jim zdravniki in medicinske sestre pomagajo, da se počutijo bolje in ozdravijo. Večina ljudi s koronavirusom po dobrem tednu ali dveh ozdravi. Tudi sami lahko naredimo veliko, da ne zbolimo, na primer tako, da redno, natančno umivamo roke, ne vrtamo po nosu, ne dajemo rok v usta in si ne manemo oči. Koronavirus se je pričel hitro širiti in ga je potrebno ustaviti. To bomo storili tako, da nekaj časa ne bomo hodili na obiske in se družili s prijatelji. Vsak dan pa jih lahko pokličemo in se z njimi pogovarjamo. V tem času se bomo doma igrali, hodili na sprehode in se skušali imeli lepo.«

Prisluhnimo tudi otrokovim skrbem in strahovom.

Kaj otroci še potrebujejo slišati?

Otroci potrebujejo zagotovilo, da bo poskrbljeno za njih – da bomo vedno z njimi mi, da bomo zanje zagotovo poskrbeli, če bo potrebno tudi drugi strokovnjaki, zdravniki specialisti. »Včasih zbolimo in to je del življenja. Se spomniš, kako je bilo, ko si bil bolan? Počival boš, skuhali ti bomo tvoj najljubši čaj, če boš zmogel, boš lahko pogledal kakšno risanko, morda boš dobil kakšno zdravilo, skratka poskrbeli bomo, da se boš čim hitreje bolje počutil.«

Potrebujejo naše zagotovilo, da bomo storili vse, kar je v naši moči, da ne bomo zboleli, v kolikor pa se to slučajno zgodi, pa bomo storili vse, da se bomo pozdravili.

Bomo umrli?
»Nekaj ljudi, najpogosteje starejši in bolni, je že umrlo zaradi koronavirusa, vendar ne veliko.

Večina ljudi kmalu ozdravi. Zato to ni nekaj, kar bi te moralo posebej skrbeti.« Ali bo potem umrla naša babica? »Našo babico bomo čuvali tako, da ji bomo priskrbeli vse stvari, ki jih potrebuje in se nekaj časa ne bomo preveč družili z njo. Tako jo bomo zaščiti, da se ne okuži. Ko bomo virus ustavili, bomo spet skupaj z njo.«

OHRANJANJE RUTINE

Tako kot počitnice postanejo znosnejše, ko ustvarimo neko rutino, tako nas tudi sedaj varuje pred kaosom in občutki negotovosti. Rutina nam in sploh otrokom daje občutek predvidljivosti in varnosti, kar je osnovna potreba za ohranjanje duševnega ravnovesja. Rutina omogoča otroku obvladovati sebe, svojega počutja kot vedenja, izognemo se tudi dolgočasju. Za vzpostavljanje strukture smo odgovorni fleksibilni odrasli. Otroci pa jo lahko sooblikujejo.

Določimo, kaj so dnevna opravila, ki jih je potrebno opraviti in kaj so dejavnosti, ki jih želimo uresničiti in najdimo čas za oboje. V rutini je dobro, da so zajete naše kot tudi otrokove potrebe (potreba po počitku, spontani, prosti igri, potreba po gibanju, potreba po druženju, ipd). Vsaka družina ima svojo rutino, te rutine sedaj ni potrebno postavljati na glavo. Kolikor je možno, naj ostane enaka, spreminjajmo le tisto, kar smo primorani preoblikovati zaradi situacije same. Rutina naj tudi ne bo enolična, struktura naj bo enaka, vsebina pa raznolika. Doma smo družina, ne potrebujemo strogo kopirati vrtčevske ali šolske rutine, seveda pa se v prosti igri lahko igramo vrtec ali šolo.

Razmislimo še, v katere domače dejavnosti lahko otroke aktivno vključimo in jih opremimo s spretnostmi (zlaganje perila, pometanje, odnašanje smeti, likanje, kuhanje, peka kruha in peciva, vrtnarjenje, pomladansko čiščenje, ipd.). Tudi tako otrokom damo vrednost in mesto v družini.

SPONTANA IGRA – naravni regulator stresa

Igra je otrokova dominantna aktivnost in potreba v predšolskem obdobju, njihov najljubši način preživljanja prostega časa. V igri se otroci učijo, izražajo sebe brez cenzure, raziskujejo pomene, oblikujejo odnose in uravnavajo stres. Igra je naravni jezik, v katerem spontano izrazijo tudi tisto, česar še ne znajo izraziti z besedami.

Prav zato otrokom omogočimo čim več spontane, nestrukturirane, proste igre, tudi tistim malo starejšim. Lego kocke, plastične živali, pliškoti, punčke, avtomobilčki,...vse, kar lahko oživi. Ne ustrašimo se, če se bodo otroci v tem času igrali bolnišnice, intervencije,... Takšna igra se odraslim včasih zdi nelogična, kaotična, preglasna, želeli bi popravljati dialoge, ustaviti boje, ki jih ustvarjajo ali pomagati ranjenim. Igra je okno v počutje otroka.

V igri otroci povsem naravno, nezavedno urejajo svoje notranje psihično dogajanje in ga regulirajo.

V igri imajo priložnost izraziti ves svoj strah, stres, jeza, žalost in stvari rešujejo na svoj, otroški, način, kar jim daje občutek moči in kontrole.

Če imajo v realnem življenju omejene možnosti vplivanja na potek dogodkov, jo v spontani igri zagotovo imajo. Pri tem imajo svoje rešitve in to jim dovolimo. V tem smislu je spontana igra zdravilna.

USTARJALNA IGRA KOT VIR VARNOSTI IN OBVLADLJIVOSTI

Umetniške dejavnosti kot so oblikovanje iz gline, plastelina, slanega testa, risanje, slikanje, plesanje, petje, igranje na inštrumente, gibalne igre so vse kanali, preko katerih otroci sproščajo svoje notranje napetosti, stres, strahove, skratka, kjer se lahko izrazijo.
Imajo sprostitveno moč, s čutnim zaznavanjem pa otrokom omogočajo graditi močan občutek sebe.

Če ustvarjamo skupaj z otroki, bodimo z njimi – prisotni in pristni.
Ne osredotočajmo se na končni produkt in njegovo lepoto.
Izdelkov ne ocenjujmo, pretvarjajmo se, da oživijo
in se igrajmo igro vlog, s tem, da nas v njej vodijo otroci.
Otrokom omogočimo, da uživajo v procesu, da stvari lahko podirajo in ponovno oblikujejo, da se »lahko zmotijo«, naj dobijo občutek, da stvari lahko spreminjajo.

Preko ustvarjalne igre otroci dobijo občutek obvladljivosti sveta, kar jim daje dodaten občutek varnosti.

KAJ SLEDI?

Kot družba in kot posamezniki bomo zagotovo doživeli neke vrste postravmatsko rast.

Ko bo vse za nami, bomo z novo izkušnjo skušali organizirati življenje.

Morda bomo premetali prioriteto vrednot in bodo sprehodi v naravi, pristna prisotnost ob otrocih, skrb zase in soseda postali bolj pomembni kot hitenje, prezaposlenost, nakupovanje,... Morda nič od tega.

Ali bo kaj drugače? Če je kaj v dani situaciji nad čimer imamo kontrolo in popolni vpliv, je to zagotovo premislek, kako se bomo odločili živeti potem. Do takrat pa vam iskreno želim, da ostanete zdravi.

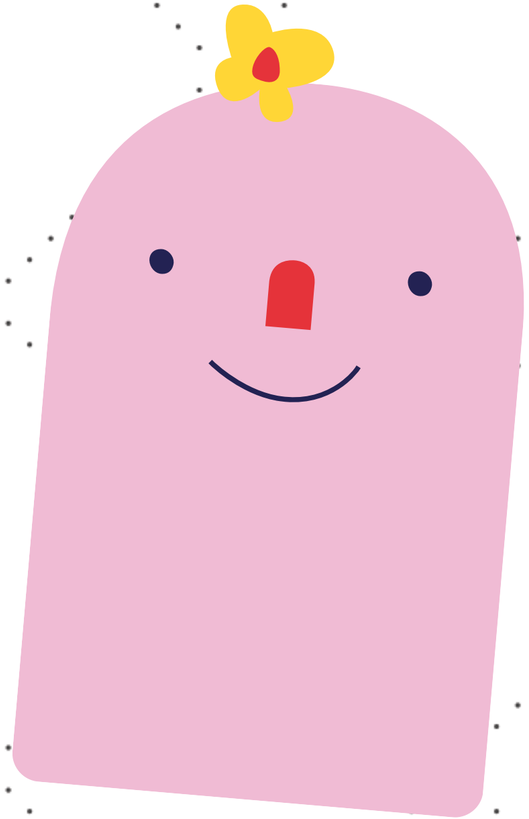

DOZA SMEHA IZ SKUPINE "REGE", NOTRANJE GORICE

Vzgojiteljica reče deklici: »Ti popravim čop?«

Deklica odgovori: »Ne, ker je zaposlen!«

Vzgojiteljica: »Dobro jutro! Kako si? Boš jedel zajtrk?«
Deček:
»Ne hvala, sem ga že včeraj ...«

(Tik pred zaprtjem vrtca zaradi epidemije)

Deček: »Postavimo se v korono(kolono)!«

Vzgojiteljica po božičnih praznikih: »Kako si se imela med prazniki?«
Deklica: »Lepo. Najprej smo smrekco okrasili, potem pa jajca barvali ...«

Deklica
ob odhodu z igralnice: »Gremo gužva (družba)!

Vzgojiteljica: »Dobro jutro! Ti lahko ponudim zajtrk?«
Deklica: »Sem ga že doma.«
Vzgojiteljica: »Kaj si pa danes že dobrega jedla?«
Deklica: »Golaž.«

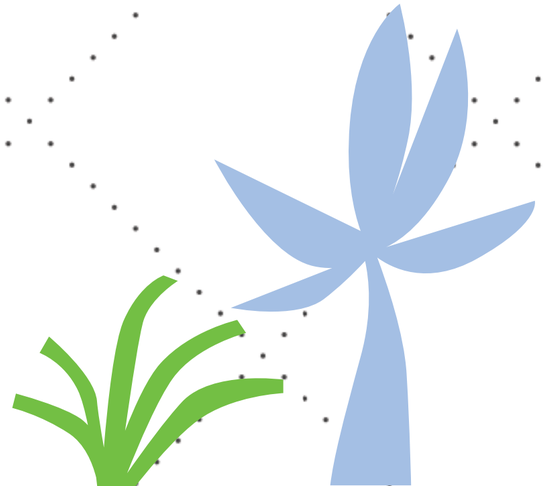

USTVARJALNI KOTIČEK

USTVARJALNI KOTIČEK V VRTCU NOTRANJE GORICE -

PROSTOR ZA IGRO, UČENJE, SPROSTITEV

Učenje predšolskega otroka temelji na neposredni aktivnosti s predmeti in pridobivanju konkretnih izkušenj z ljudmi, s stvarmi, na notranji motivaciji in reševanju konkretnih problemov ter pridobivanju socialnih izkušenj. Otroška igra je tista dejavnost, ki na najbolj naraven način združuje temeljna načela predšolske vzgoje. Za otroke v predšolskem obdobju je ključnega pomena izkustveno učenje.

Otrok izkušnje pridobiva s svojo lastno aktivnostjo, zato je pomembno otrokovo stalno udejstvovanje pri različnih dejavnostih. Vzgojitelj lahko otroku ponudi veliko možnosti s pripravo ustreznih dejavnosti, različnih materialov in didaktičnih pripomočkov. Majhni otroci občutijo, okušajo, vohajo, poslušajo in prijemajo vse, kar je v dosegu njihovih rok. Ob igri in delu z različnimi materiali ter ob spodbudah, ki jih vodijo k razmisleku, izkusijo podobnosti in razlike, oblike, velikosti, razdalje, težo, prostornino, vonj, okus. Starejši otroci pa materiale uporabljajo za konstruiranje lastnih idej, sklepanj in novih spoznanj.

Obiskovanje naravnega okolja (travniki, gozdovi, potoki...) je za učenje skozi neposredne izkušnje izrednega pomena.

Naravna okolja so za otroke ena najbolj primernih okolij za učenje, ki pri otrocih najbolj uspešno poteka prav na izkustven način in z uporabo konkretnih materialov. V takšnih okoljih se »filtrirajo« odvečni zunanji dražljaji, ki so lahko pri vzgoji in izobraževanju otrok, še posebno otrok s posebnimi potrebami, posebej moteči. Lokacije Vrtcev Brezovica omogočajo, da se vzgojitelji pogosto poslužujejo bivanja in izvajanja vzgojno-izobraževalnega dela v naravi. Določene situacije pa nam včasih ne dopuščajo vsakodnevnega raziskovanja v naravnem okolju, zato lahko del narave prenesemo tudi v notranji prostor. Z različnimi kotički in dejavnostmi, lahko otrokom omogočimo samostojno raziskovanje in aktivne oblike učenja.

Otrok se preko igre, raziskovanja in lastnega manipuliranja z naravnimi materiali in kvalitetnimi didaktičnimi igrami nauči samostojno reševati probleme, razvija ustvarjalnost, predvsem pa ohranja svojo radovednost.

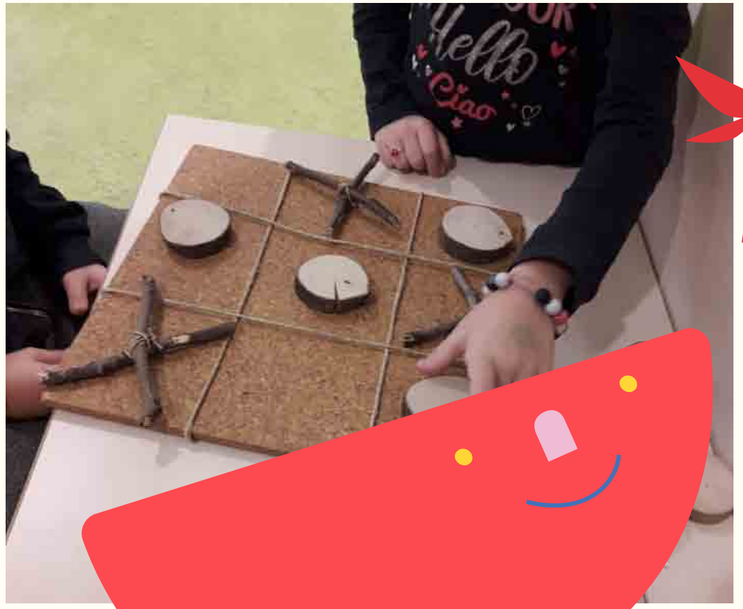

V vrtcu Brezovica, enota Notranje Gorice, imamo za namen raziskovanja in ustvarjanja, urejen kotiček, v katerem so predvsem naravni in nekonstruirani materiali. Otroci imajo v kotičku možnost pridobivati znanja iz različnih področij: matematika, jezik, narava, družba, gibanje, umetnost. Kotiček je bil prvotno namenjen otrokom, ki jim nudimo dodatno strokovno pomoč, vendar so v njem dobrodošli prav vsi otroci.

V raziskovalnem kotičku so pripomočki za samostojno delo. Različni materiali so vedno dostopni, da lahko izkoristijo otrokovo trenutno zanimanje in ga tako osebno motivirajo za igro in učenje.

V kotičku lahko najdemo zanimive materiale, pripomočke, pravljice, ki spodbujajo željo po igri in ustvarjanju. Otroci se tako seznanjajo s samim materialom, prvimi matematičnimi pojmi, barvami, oblikami, štetjem, urijo se na jezikovnem področju, gradijo po lastnih zamislih in načrtih, spoznavajo poklice, likovno, glasbeno in plesno ustvarjajo ter izvajajo gibalne in sprostitvene dejavnosti.

V kotičku otroci pridobivajo tudi izredno pomembne senzorne izkušnje. Ponujene so jim senzorno bogate aktivnosti, materiali in dejavnosti s pomočjo katerih urijo vse svoje čute (tip, vonj, okus, sluh, vid, gibanje, gravitacija in položaj telesa). Zelo radi se igrajo v peskovniku, ki ga pogosto izkoristimo za kuhinjski kotiček, skrivalnico drobnih zakladov, progo za avtomobile, podlago za grafomotorične vaje ali pa za matematično razmišljanje in sklepanje. Skupaj z otroki si izdelamo različne mase za gnetenje, se učimo deklamacije in pesmice s pomočjo plastelina, prepoznavamo različna čustva, se urimo v fino motoriki in grafomotoriki in si zaupamo drobne tegobe in skrivnosti.

Zavedamo se pomena participacije otrok pri vzgojno-izobraževalnem delu, zato otroci, s svojimi idejami in sodelovanjem, soustvarjajo življenje v vrtcu. S tem ko otrokom damo možnost, da izrazijo svoje želje in sodelujejo pri vzgojnem procesu, pridobijo samozaupanje in samopodobo, kar jim koristi za njihovo prihodnost. Naučijo se ubesediti svoje želje in razmišljati o svojih dejanjih. Če svoje zamisli uspešno izpeljejo, razvijejo občutek iniciativnosti in spoznanja, da znajo kompetentno razmišljati, se odločati in reševati probleme. Poleg tega se pri uresničevanju svojih idej začnejo zavedati, da so odgovorni za svoje lastne odločitve, dejanja in posledice le teh. Če njihove ideje in odločitve niso bile prave, pa se tudi iz tega nekaj naučijo. Vedno obstaja možnost, da zadevo popravimo in se je lotimo drugače.

Za uspešno vzgojno-izobraževalno delo, zaposleni Vrtcev Brezovica, pripisujemo tudi sodelovanju med starši in vrtcem. V tem času, ko so vrtci in šole zaprli svoja vrata, nismo ostali vsak na svojem bregu. Napredna tehnika nam omogoča, da smo ostali v stikih vsaj preko medijev, kjer si lahko izmenjujemo informacije, si delimo nasvete, predlagamo dejavnosti, ki jih družine lahko vtkejo v svoje domače življenje in si izmenjamo izkušnje, kako čim bolj kakovostno in ustvarjalno izkoristiti čas, ko smo doma. Veselijo nas sporočila staršev, da z otroki veliko časa preživijo v naravi, kjer nastajajo nove ideje in zanimivi izdelki, ki nam jih, s pošiljanjem fotografij, otroci in starši ponosno pokažejo. Kljub naši povezavi na daljavo, pa vsi skupaj komaj čakamo, da se spet srečamo v naših vrtcih in nadaljujemo zgodbo o srečnih otrocih, zadovoljnih starših in uspešnih vzgojiteljih.

Jasna Hostnik, mag. prof. inkluz. ped.
Vrtci Brezovica

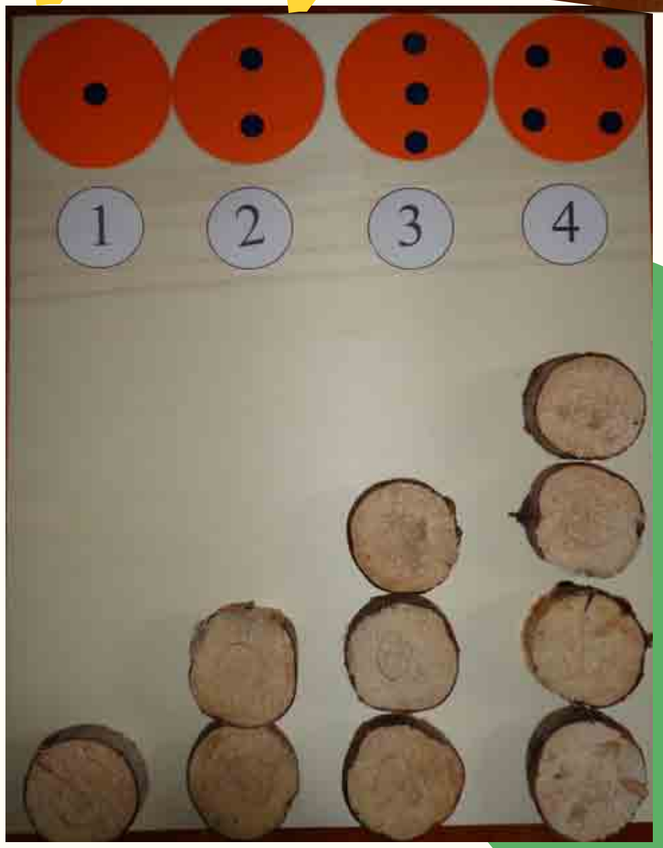

ODZIVI STARŠEV IN OTROK

NOTRANJE GORICE

skupina Rege, Notranje Gorice

Znašli smo se v obdobju oziroma situaciji, ki je za vse nas neznana, za marsikoga celo težka, hkrati pa polna negotovosti kaj vse nas še čaka v mesecih, ki so pred nami. Starši smo zagotovo tisti, ki največ prispevamo k temu - kako bodo to obdobje doživeli naši otroci, zato je pomembno, da se jim kolikor je le mogoče posvetimo, ter jim omogočimo čimveč pisanih dogodivščin, predvsem pa lepih spominov.

Pri nas doma veliko ustvarjamo (rišemo z vodenimi barvami, barvamo pobarvanke, iz odpadnih materialov izdelujemo različne izdelke, ustvarjamo s kredami, celo iz makarončkov smo izdelali nakit,...), tudi športno skušamo biti čimbolj aktivni (radi se odpravimo na kakšen sprehod, kolesarski izlet - po osamljenih poteh; na domačem vrtu igramo nogomet, se žogamo in skrivamo).

Naši dnevi so torej pestri, skušamo jih kar se da najbolje izkoristiti in prilagoditi otrokom. Je pa nastala situacija seveda nova za vse nas, tako da zahteva kar nekaj iznajdljivosti, kreativnosti, potrpežljivosti,.... Hvaležni smo tudi vam, saj ste nam posredovali precej odličnih idej kako obogatiti dneve z našimi sončki. Hvala tudi za spodbudne besede in skrb.

Pozne popoldanske ure pogosto posvetimo tudi kakšnim slaščičarskim izzivom (pečemo piškote, pecivo, torte, različne kolače,...). Skušamo izbirati aktivnosti v katerih otroci uživajo ter radi sodelujejo.
Veliko se tudi pogovarjamo o trenutni situaciji. Ni bilo lahko otrokoma razložiti, zakaj ne moremo na igrala, zakaj je zadrževanje na športnih igriščih prepovedano, zakaj so šole in vrtci zaprti, zakaj otroci ne smejo z nami v trgovino.... Koronavirus naša triletna deklica imenuje "žužki", ki so se naselili okoli nas. Zaveda se, da so nevarni za naše zdravje, da se moramo paziti česa se dotaknemo, ter da je ključno, da pridno umivamo rokice. Večkrat nas povpraša, kdaj bodo žužki izginili in mi ji skušamo razložiti, da tega ne ve nihče, da pa vseeno k temu veliko prispevamo sami.

»Deklica« se vama oglaša :)
Skoraj vsak dan vpraša ali gre jutri v vrtec. Pove, da zadnjič vzgojiteljice ni bilo v vrtcu in omenja svoje prijateljice. Včasih pa ne vem ali pogreša vrtec ali samo preverja kdaj bo treba it. Končno me ima skoraj cel dan zase in se hoče stikat (tako tudi sama reče). Še ponoči pride k nama v posteljo na sredino in zavzame skoraj celo posteljo. :)

Prvi teden smo preživeli večino časa zunaj, na vrtu ali se odpravili pohajkovat in kolesarit po poljskih poteh, kjer ni bilo ljudi. Prestavili smo kuhinjico na teraso in zelo rada je kaj skuhala in nam postregla kavico, piškote ali juhico.
Ta teden je pa drugače, ker smo večino časa noter. Poslušamo glasbo, ker potem si ona obleče krilo in pleše. Veliko barvamo. Zelo pazi, da pri pobarvanki ne gre čez črto. Veliko tudi reže s škarjami, tako da se vedno kje po hiši najde kakšen drobcen delček papirja. Smo pa zdravi in upam, da tako tudi ostane tako pri nas kot pri vas.

Deček N. in njegova starša so vzgojiteljicama sporočili, da jim zaenkrat še ni nič hudega, ravno nasprotno, zelo cenijo ta čas, ki ga lahko preživijo skupaj, čeprav je kdaj pa kdaj tudi malo naporno zaradi opravljanja dela od doma. Nik veliko ustvarja, poje, pleše, prebira knjige, uživa v igrah na prostem, sprehodih, vrtnari, sodeluje pri kuhanju in pospravljanju...skratka ni mu dolgčas. Karantena pa mu je prav tako pomagala osvojiti kahlico in tako je že tri tedne povsem suh na kar so starši zelo ponosni.

Hvala za vašo skrb. Smo potrebovali nekaj dni, da smo se privadili novemu ritmu, želeli pa smo ta čas, ki nam je bil dan najbolje izkoristiti. Seveda pogrešamo družino in prijatelje, vendar nam ni nikoli dolgčas. Preiskali smo vsak kotiček okoli hiše, vsaj dvakrat na dan gremo na sprehod, skupaj kuhamo, pospravljamo, nabiramo regrat in rožice, pojemo, vrtnarimo, telovadimo, ustvarjamo, se igramo in se hkrati še kaj novega naučimo. V priponki pošiljam nekaj slik J. ustvarjanja, res uživa v barvanju z vodenimi barvicami.

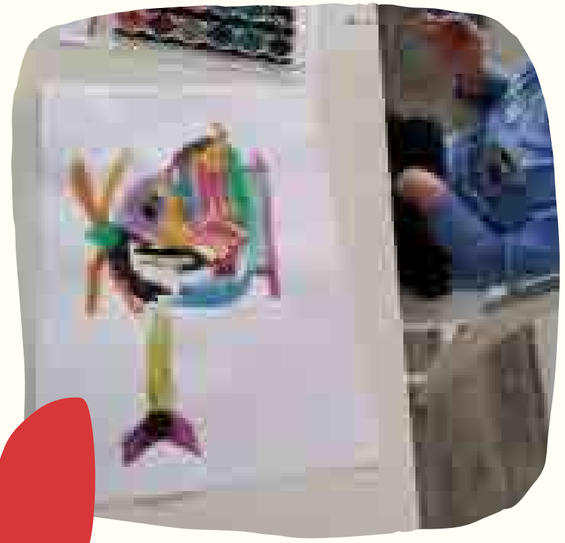

skupina Kresničke, Notranje Gorice

Vzgojiteljici sva pozvali starše, da z nama delijo, kako preživljajo trenutno obdobje. Napisali so, da veliko plešejo, pojejo, ustvarjajo, telovadijo in kuhajo. Prav tako so tudi veliko zunaj – gredo na sprehod v bližnji gozd oz. se doma igrajo skrivalnice, rišejo s kredami, se igrajo z žogami… Ta čas pa izkoriščajo tudi za osvajanja novih znanj: vožnje s skiroji, poganjalčki in kolesi. Otroci tudi pomagajo staršem pri vrtnih opravilih, skupaj z njimi sadijo krompir.

Nekaj utrinkov:

Pozdravljeni veliki Kresnički.)

Naša K. neizmerno uživa in je polno zaposlena. Kaj pa drugega, ko pa ima tudi sestrici doma. Plešejo, pojejo, ustavarjajo, telovadijo, kuhajo,..najraje pa ima barvanje na kamenčke, akrilne barve so skoraj že na vsakih hlačah in majicah, nič hudega, do takrat ko pride spet v vrtec bodo itak premajhni, ker rasteeee. Osvaja nova znanja, skiro je prima in veliko kolo, ker je velika punca. Očju znosi pol delavnice orodja na vrt in popravlja vse mogoče. Čebelice rešuje iz vode, kjer pijejo in kakšni malo zdrsne. Verjetno čutijo, da jim pomaga, ker jo začuda še nobena ni pičila.

Zapeti zna angleško abecedo in baby shark je fulll hit, vsak večer imamo nastope. Ta teden se izdelujejo velikonočni zajčki - lutke, zato je ves wc papir brez rolic zbasan v vrečki.) Zelo rada pogleda slike svojih prijateljčkov v spletni igralnici in jim pošlje poljubčke. Pravi, da vse zelo pogreša, najbolj pa kosilo.))) Pa tudi krompir je že posadila, morda pa ne bo segnil, ker ga vsak dan vsaj petkrat zalije. Zelo ji gredo na živce virusi in ko se pojavijo na tv dnevna poročila se vedno krega na tist grd rdeč stvor, ki se vrti v ospredju.

Tudi priročnik - pravljico o koronavirusu, ki sta ga poslali je počečkala oz. po njeno olepšala, ker ji ni všeč. Pridno umiva roke ob pesmici ringa raja. In vesta kaj…še vedno ima dudo, ker je trdno odločena, da jo bo nesla slonu v živalski vrt, kot smo bili zmenjeni. In drugače se ne da pregovorit, mi je pa tudi ne sekiramo, obljuba dela dolg.

Neizmerno pogreša morje, to je edino, kar ji v trenutni situaciji res manjka. Ima pa morje v banji, kjer vsak večer debelo uro čofota oz. plava:) Osvojile so jo barbike. In testo, uf kaj lepšega kot mečkati testo in nato speči svoj hlebček. Pa Maša in Medved, osvojila je Mašin stavek " nisem kriva" . Sploh ko je potrebno pospraviti po celodnevnem živ žavu ali pa v igri parov, kjer spretno goljufa:) Še vedno ne mara nogavičk, razen če je vsaka drugačna kot pri Piki Nogavički ali če so obrnjene narobe. Škornjev tudi ne da, ampak nič hudega saj že štirinajst dni čakamo Cicibanovo dostavo, da bi končno lahko obula superge. Mislim, da bo prej lahko bosa tekala naokrog. Bundo smo pa skrili:) Ko se nečesa navadi je težko menjati...
Skratka ima se super in predvidevam, da bodo prvi dnevi ponovnega prihoda v vrtcem podobni tistim, ko se je uvajala. Morda se pa motim...
Lepe praznike, naj bodo pisani, sončni in v krogu najbližjih...ostanite doma, da se bomo lahko čimprej srečali.

Pozdravljeni !
Upam, da sta zdravi.
Imamo srečo, da nam vreme dobro služi in tako večino dneva preživimo na prostem. Nikoli ni dolgčas. 😁
Zunaj se A. s sestrico pelje s skirojem, poganjalčki, igra se z žogo, riše s kredo, igrata se skrivalnice, igra se z avtomobili ipd. Obvezen del našega vsakdana pa je postal sprehod v gozd, ki je v naši bližini.
Poskušam ga čim bolj navaditi na kahlico. So dnevi, ko gre brez problema, včasih je pa sploh videti noče 😁 Počasi nam bo uspelo.
Želim vama lep dan, A. vama pošilja poljubček.
Ostanita zdravi.

Zdravo draga Mojca in Mateja,

Z N. veliko spiva, vstajava še bolj pozno kot ponavadi in poskušava zapolnit dan. Sprehodi, kolo, skiro, poganjalcek pa tudi kakšno kreativno poskušava. Vendar N. pogreša družbo-I., A., Jošta, T., Matejo, Mojco....
Upava, da se imate tudi vidve lepo doma z družinama. Lp

skupina Pisančki, Notranje Gorice

S svojim znanjem na daljavo sta skušali vzgojiteljici Tjaša in Barbara malce popestriti otroške dni, zato sta v ta namen na spletni strani vrtca Brezovica objavili ideje in dejavnosti, s katerimi bodo starši lahko zaposlili otroke in zapolnili čas.
Pošiljali sta tudi informacije in aktualna gradiva iz strani vrtca.

IGRE KONCENTRACIJE

Potreben material :

1. Vsakdanji predmeti (kozarček, nogavice, dojenček, spodnje hlačke, zobna pasta...)
2. Trije temni plastični kozarčki in nekaj manjših predmetov (figurice iz Kinder jajčkov...)
3. Lego kocke in 2 igralni plošči.
4. Domine.
5. Simetrično prerisovanje.
6. Za vsakega igralca na list papirja narisana mreža (9 kvadratkov), 9 podvojenih predmetov, manjši listki in svinčnik.

1. KAJ MANJKA? Na mizo postaviš izbrane predmete (število določite glede na starost otroka). Otrok si jih naj ogleda in nato zamiži. Za hrbet skrijte enega izmed predmetov na mizi. Otrok naj ponovno odpre svoje oči in poskuša ugotoviti kaj manjka. Variacije: Skrijte več predmetov. Otrok skriva, vi ugotavljate....

2. KJE JE SKRITO? Na tla postavite 3 kozarčke, obrnjene naokrog. Pod enega skrijte manjši predmet. Hitro premikajte kozarčke in skriti predmet. Otrok naj ugotovi pod katerim kozarčkom je sedaj skrit zaklad. Variacije: otrok skriva in premika kozarčke vi ugibate.

3. LEGO SLIKA... Na igralno ploščo postavite poljuben vzorec nekaj kock. Te naj bodo na podlagi in ne v stolpcu. Otroku ponudite prazno ploščo in enake kocke, kot ste jih uporabili sami. Otrok naj ponovi vaš vzorec. Variacije: Otrok si sam izmisli vzorec in ga nato ponovi še na drugi plošči. Gradnja stolpa. Vzorčenje...

4. DOMINE... Otrok naj na ravni podlagi poskusi postaviti v vrsto domine in jih nato, ko vse stojijo, podreti prvo in te naj podrejo vse ostale...

5. SIMETRIČNA SLIKA... Na sredino praznega belega A4 formata lista narišite navpično črto. Na levo polovico narišite polovico pikapolonice. Otrok naj simetrično doriše na drugo stran in s tem nariše celo žival. Variacije: namesto živali narišite lik, hrano....

6. BINGO... Skupaj z otrokom izberite primerne predmete. Vsakega narišite na listek in prepognete. Predmete poljubno razporedite v svojo in otrokovo mreže. En predmet ena mreža. Izberite listek in ga poimenujte. Predmet odstranite z mreže. Kdor prvi odstrani 3 predmeti v vrsti zmaga.

Skupina Cekinčki, Notranje Gorice

Pri otrocih ni majhnih korakov. Vse, kar storijo in naredijo, so velike stvari. Predvsem srca imajo večja kot mi - odrasli. Vanje spravijo vse, kar vidijo in vse, česar se zavedajo - tudi majhen kamenček, ki so ga opazili na cesti, listek z drevesa, poljubček kar - tako, mravljico ali čričkа, predvsem pa vse ljudi, ki so okoli njih ... (Pearl S. Buck)

V vrtcu se Cekinčki veliko smejemo, družimo, zabavamo in igramo. Ker pa v zadnjem mesecu nismo mogli biti skupaj, smo se povezali preko spletne igralnice vrtcev Brezovica. Tam sva vzgojiteljici ustvarili forumu, preko katerega se pogovarjava s starši. Predajamo si misli, ideje, nasvete in dejavnosti za popestritev pomladnih dni. Starši so nama - Katji in Poloni sporočili, da otroci doma neizmerno uživajo ter da nekateri nič ne pogrešajo vrtca.

So pa zelo veseli, če kdo pošlje kakšno sliko, da se ponovno spomnijo svojih prijateljev. Otroci so se doma še bolj povezali s svojim bratci in sestricami, s katerimi skupaj preživljajo dneve s prepevanjem, plesom, kuhanjem, bivanjem v naravi, s sprehodi v gozdu, kolesarjenjem, likovnim ustvarjanjem in odvajanjem od pleničk. Starši so sporočili, da jim pri popestritvi dni pomagajo tudi naše dejavnosti, ki jih vzgojitelji vsak teden objavimo na spletni strani vrtca.

Vzgojiteljicaici Katja in Polona iz skupine Cekinčki je svojim varovancem poslali fotografije, kako sami preživljata čas v izolaciji.

Deček O. je bil zelo vesel fotografij vzgojiteljice Polone, saj se jih ni mogel nagledati. Tudi on se s starši veliko igra, predvsem sestavljanke, kocke, avti... skupaj veliko ustvarjajo, plešejo, pojejo, kuhajo... Ta čas, ko so veliko skupaj, pa so izkoristili tudi za odvajanje od pleničk. Zahvalili so se za ideje za ustvarjanje, saj jim pridejo zelo prav. Pesmica za razgibavanje od glave do peta je vsako jutro aktualna.

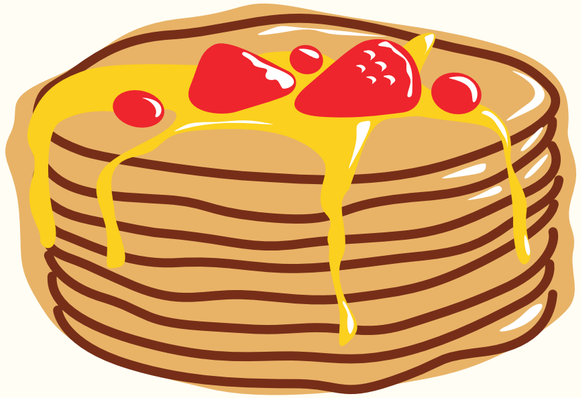

Deklica P. se je pridružila dečku O. in povedala, da so tudi v njihovi družini palačinke zelo pogosto na meniju. Zaradi naklonjenega vremena uživa zunaj in zelo rada vstaja ob 6h, da ne bi kaj zamudila. Z družino kuhajo, kolesarijo, se sprehajajo, mamica je sem in tja malce huda, ko P. dobro ne sliši napotkov. V tem času so šli na sprehod do vrtca.

skupina Bobri, Notranje Gorice

Danes je čudovit petek in po napotkih ga. Branke smo se lotili pisanja zgodbice. Sem prava navihanka. Zelo pogrešam svoje sošolce in sošolke iz vrtca. Še posebej pa Nejca. Ker moramo biti doma in ker se moj bratec šola od doma si tudi sama prinesem zvezek in svinčnik ter se učim črke in številke. Skratka postala sem prava šolarka. Nisem pa pozabila na igrače in igranje. Ker sem doma na kmetiji imam s svojimi starši ogromno dela. Zelo rada pomagam na vrtu ali v kuhinji, če mamica pripravlja kaj dobrega. Ali peče kruhek ali pa dela kako dobro pecivo. Moj čudoviti ati je meni in mojemu bratcu naredil pravo hiško s toboganom in to je moj pravi raj za igranje. Čeprav se s sošolci in sošolkami iz vrtca ne vidimo smo tako doma, da se marsikdo sprehaja mimo nas in mu na daleč namenim en velik pozdrav in potem spet odhitijo naprej. Ko se vrne ati iz službe izkoristim, da se pri njemu pocrkljam. Moj ati mora vsak dan v službo. Ker pa je gasilec ga velikokrat ni doma. Zato ne kurite, da bo moj ati več doma. Želim si, da ostanemo vsi zdravi in da se kmalu vidimo v vrtcu. (M., 5. let)

Živijo, moji Bobrčki z Branko in Pijo na čelu! Zadnji mesec je pri nas doma vse obrnjeno na glavo. Oči hodi v službo kar v pižami, sestrica L. ima šolo kar v jedilnici. Jaz po novem ne hodim več v vrtec, ampak v šolo. V šolo k učiteljici L.
V šoli rišem, pišem in pojem. Obvezen predmet je tudi telovadba in te se vedno najbolj veselim. Včasih me zaposlijo tudi kot kuhinjsko pomočnico in zlagam posodo iz pomivalnega stroja, narežem sadje in zelenjavo. Ker z Lio pogrešava sladoled, izdelujeva lučke kar sami in so odlične. Z našo psičko Elso gremo vsak dan tudi na sprehod po Barju in najbolj vesela sem, ko lahko na poti s ceste zakličem V.: «Živjo V.!«. Zelo pogrešam vse prijateljčke iz vrtca, Branko in Pijo in komaj čakam, da se spet vidimo.
(L., 5 let)

Pozdravljeni.

Da se malo oglasimo tudi mi. Naša karantena sicer traja še en teden dlje kot uradna, pa vendar smo v tem času marsikaj doživeli skupaj.
Držimo se doma, na domačem dvorišču, travniku, kjer imamo igrala in tam preživimo res veliko časa. Poleg igral veliko brcamo žogo, spuščamo zmaja, igramo tenis in se zabavamo na poligonu. Prav tako pa veliko časa preživimo tudi v gozdu, ob lepem vremenu se dopoldne odpravimo na sprehod, dolg tudi uro in pol, vmes pomalicamo na travnikih ali gozdni potki.
Ko pa nam vreme malo nagaja, ustvarjamo notri. Žanu se je kar malo odprlo glede barvanja in risanja, zelo rad rešuje labirinte in šteje. Loti se tudi zahtevnejšega sestavljanja kock po načrtih. Tudi v kuhinji ustvarjamo. Spekli smo že mafine, velikokrat pečemo palačinke, skuhamo puding. Oba rada pojeta in plešeta, seveda pa pogledata tudi kakšno risanko, da se mami malo odpočije.
Skratka, dolgčas nam ni. Tudi mi upamo, da vsi ostanemo zdravi in da se čimprej spet vidimo v vrtcu.
(Ž., 5 let)

Pija, Branka pozdravljeni!

Hvala za vse informacije, ki sta nam jih poslali do sedaj. Zelo so nam v pomoč!

G. že zelo pogreša vrtec in Bobre. Veliko nas pelje po poteh, kjer se sprehajate skupaj. Šli smo že v "vaš" gozd, do Nejčeve hiše (po žig Plešivica), po barju (peš in s kolesi). Skratka, zelo veliko smo zunaj.
Ko smo v hiši, se kratkočasimo z družabnimi igrami, sestavljankami, lego kockami, ... sestra ga uči črke in številke.
V teh razmerah smo hvaležni, da imamo velik vrt in da smo vsi zdravi.
☺
Upamo, da ste tudi vi zdravi in da se kmalu vidimo.
(G., 5 let)

Živjo Bobri,
Sem vprašala R., kako se mu zdi sedaj, ko smo ves čas doma, pa je rekel, da je super, da so to dolge počitnice. Zvečer pred spanjem pa mi je zaupal, da "malo" pa tudi pogreša svoje prijatelje iz vrtca in Branko in Pijo. Dolgčas preganjamo z veliko igre zunaj (igramo nogomet, gremo teči po barju, skačemo po trampolinu), raziskujemo sosednji gozd in tam obvezno zgradimo hiško iz vej. Očitno bo gradbinec, saj je R. za začetek zgradil hiško pod domačim drevesom, potem pa očiju ni dalo miru, pa smo morali zgraditi še "ta pravo" hiško na drevesu. Dolgčas nam ni, vseeno pa komaj čakamo, da se spet vidimo v vrtcu.
Pozdravčke vsem skupaj.
(R., 5 let)

IZLET S KOLESOM

Šli smo s kolesom do Bevk po strugi stare Ljubljanice. Najboljše mi je bilo, ko smo na tabli prebrali , da so neki otroci našli zlatnike in so mislili, da so kamni in so jih na žabico metali v vodo, nekaj pa so jih vzeli domov in so ugotovili, da so zaklad. S kolesom sem skakal in sem padel in sem se udaril , hotel sem skočit, pa sem se spotaknil in padel. Tekla mi je kri na komolcu. Ko smo se ustavili sem metal kamne v Ljubljanico in kopal z lopato da bi našel zaklad.

Iz vrtca pogrešam: prijatelje, vzgojiteljice, igrišče, bobrišče...

(V., 5 let)

Pozdravljeni,

pošiljam vama sliko našega korenjaka.
Nekaj je narisal za vaju.
Veliko se igramo z lego kockami,
preberemo kakšno knjigico, pogledamo
risanko in se tudi kaj naučimo.

Lep pozdrav in ostanita zdravi.
(I. L., 5 let)

Pozdravljeni.
M. je rekel, da moram najprej napisati, da pogreša Branko, Pio in Mijo (njegova jutranja vzgojiteljica).
Sedaj se nam je čas vsem malo ustavil, rutina se nam je spremenila.
M. pravi, da se zelo rad igra zunaj na domačem dvorišču, se guga in igra nogomet. Obožuje igro s kartami - dobble in zdaj že skoraj premaga I. :)
Vsak dan sprašuje kdaj bo tega konec saj resnično zelo pogreša vse prijatelje in seveda svoji vzgojiteljici.
Želimo vam vse dobro, ostanite zdravi in upam da se vidimo kmalu.
(M., 5 let)

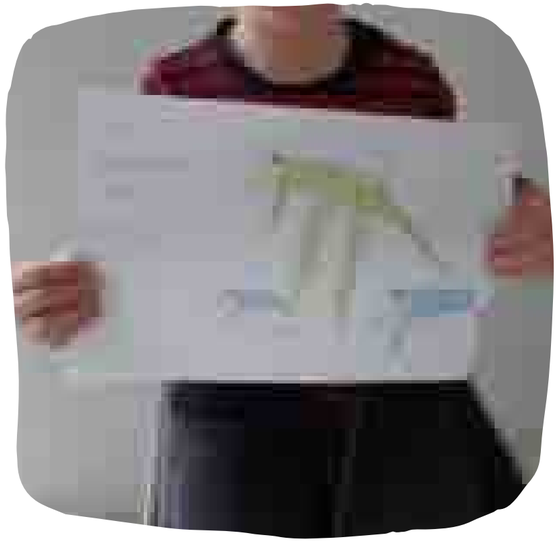

Pozdravljeni moji Bobri!

Te dolge počitnice so mi zelo všeč, ampak vrtec tudi že pošteno pogrešam. Ker mami hodi v službo, me čuva kar moja babi. Sem zelo priden in čisto nič ne nagajam (mami in babi pravita drugače). V dnevni sobi sem si zgradil čisto pravi šotor, v katerem pa se skoraj nič ne igram. Vsak dan hodimo na sprehod in s sprehoda obvezno prinesem kak nov kamen. Imam jih že celo zbirko. V tem času sem se naučil tudi voziti kolo brez pomožnih koles. Doma rad sestavljam sestavljanke, barvam pobarvanke in igram igrice. Najbolj pa mi je všeč, da lahko zvečer dlje časa gledam risanke, ker naslednje jutro ne rabim zgodaj vstati.

Lepe pozdravčke vsem in upam, da se kmalu vidimo!

(E., 5 let)

Živijo vsi moji Bobri, Branka in Pija. Meni so dnevi, da ni potrebno hoditi v vrtec kar všeč. Vendar le zato, ker lahko zjutraj dolgo spim. Drugače pa sem tega virusa že naveličana. Dopoldan mami hodi v službo, zato na mene pazi sestrica Lana. Popoldan pa z mami peljeva Tačka na sprehod. Med tem, ko se nismo videli, sem se naučila voziti kolo brez pomožnih koleščkov. Učim se skakati s kolebnico in "tapkati" žogo. Kakšen večer pa si privoščimo dobro glasbo - "nabijamo musko". Upam, da se kmalu spet vidimo. Ostanite zdravi! Čau čau

(U., 5 let)

Živjo Bobri!

M. se je razmeram oz. koroni kar lepo prilagodila, predvsem pa uživa, ko ji zjutraj ni potrebno zgodaj vstati in se nam nikamor ne mudi. Celo za telovadbo si lahko vzame čas. Po zajtrku gre na daljši sprehod po barju ali pa v gozdiček preštevat brvi. Celo nova klopica je postavljena. Na sprehodih sreča tudi kakšnega Bobra s katerim se pozdravita in na hitro pomahata. Tudi kolo se je naučila voziti. Ko pa utegne pomaga mamici v kuhinji in svetuje pri sestavi jedilnika za naslednji dan. V nedeljo sta z mami delali miške po receptu babice, jutri pa narediva še pito. Komaj čaka na barvanje velikonočnih jajčk. Verjetno se bomo do konca karantene poredili ob vseh teh dobrotah.

Lepo vas pozdravljam.

(M., 5 let)

skupina Mehurčki, POŠ Notranje Gorice

Občina Brezovica je vsako leto bolj poseljena, saj je zelo blizu glavnega mesta naše države. V občino se priseljujejo tudi ljudje iz tujine, kar najbolj opazimo v vrtcih in šoli. V Vrtcih Brezovica, v eni izmed enot je skupina v katero je poleg slovensko govorečih otrok vključenih kar pet tujejezičnih otrok. Njihovi starši prihajajo iz različnih držav tega sveta. Vzgojitelji v skupini se učimo tujih jezikov, otroci pa slovenskega. Z dobro voljo, preko igre, fotografij in z različnimi kretnjami se zelo dobro sporazumevamo, saj v vrtcu prevladuje predvsem dnevna rutina, ki jo otroci zelo hitro usvojijo. Žal je pretekli mesec druženje preprečil novi koronavirus, posledično smo strokovni delavci in otroci ostali doma. V stiku ostajamo s starši preko elektronske pošte. Vzgojitelji smo staršem v teh težkih dneh napisali nekaj optimističnih pisem posvečenih njihovim družinam. Da bi jim dnevi hitro minili, smo jim posredovali nekaj opisov dejavnosti, ki jih lahko izvedejo z otrokom.

Nekaterim tujejezičnim družinam smo pisali v tujem jeziku, na ta način smo pokazali, da imajo nekoga, ki misli nanje in na katerega se lahko obrnejo v teh težkih razmerah. Po velikonočnih praznikih so starši in otroci te skupine presenetili nas vzgojitelje, pripravili so nam PowerPoint predstavitev, v kateri so bile objavljene fotografije otrok, zraven pa so starši zapisali misli otrok in njihove pozdrave. Na hladen, deževen in zasnežen torek so nam kljub takšnemu vremenu narisali nasmeh na obraz. S pismom so sporočili, da mislijo na nas, da so nam hvaležni za vse ideje in podporo.

Kljub trenutnim razmeram, ki vladajo v naši državi, se bomo morali naučiti živeti z novimi ukrepi, pazimo nase in vse okoli sebe.

Virtualno ostajajmo v stiku z najbolj ranljivimi in jih ne izpostavljajmo nevarnosti.

Za druženja bo še prišel **č**as in vse bomo lahko nadoknadili.

ODZIVI STARŠEV IN OTROK

PODPEČ

skupina Ribice, Podpeč

V spletni igralnici sta vzgojiteljici odprli novo "poglavje" na temo- navajanje na kahlico. V poglavju so starši našli smernice za odvajanje od pleničk in e-knjigo: Lahko pokukam v tvojo pleničko?. V to poglavje bosta še dodajali knjige s tematiko o odvajanju pleničk in navajanju na kahlico.

Sporočamo vama, da nam so bile vse ideje super, vendar vseh nismo uspeli poizkusiti, saj je gradiva kar veliko objavljenega. Najbolj nam je bila všeč ideja o iskanju plodov v naravi. Sicer smo potem v lonček dale kaliti seme fižola, sedaj pa spremljamo vsak dan kako napreduje to seme. Lana je že zelo samostojna, zato mogoče tudi ne pridejo toliko za nas dejavnosti 1-3 let, ampak se kar bolj poslužujemo dejavnosti za starejše 3-6 let. Vsekakor pa imamo vsak dan sprehode v naravo, večinoma pa prosto igranje na dvorišču in vrtu in prosto ustvarjanje s prstnimi barvami.

Do sedaj sva z L. najbolj uživala v izdelovanju šopka, po navodilih vzgojiteljic, za materinski dan. Zadovoljstvo je bilo obojestransko.

Čas si krajšamo s sprehodi in mahanjem vlakom ter kuhanjem. Veliko se igramo.

G. v teh dneh zelo rada gleda knjige in posluša zgodbice, ki jih beremo skupaj. Všeč ji je zgodbica Zelo lačna gosenica, sploh če poleg zgodbe še malo zamigamo. Rada se igra igro "poišči razliko" – včasih škatla z različnimi figuricami pride zelo prav, saj smo jo tokrat izkoristili za igro, kaj se je spremenilo ta čas, ko me ni bilo v sobi.

Tudi slike starega koledarja so nam prišle prav za domače sestavljanke, ki sta jih sestavljala skupaj s starejšim bratom. Popoldneve preživljamo zunaj na sončku, v raziskovanju pomladne narave.

Nastal pa je še en poseben spomin iz obdobja samoizolacije: G. je preteklo soboto praznovala svoj 3. rojstni dan. Starša sva ji razložila, da bomo tokrat praznovali sami. Najprej je bila malce žalostna, ko pa je videla, da bodo kljub vsemu baloni, pica, košček torte in darilo, je žalost izpuhtela.

Veliko smo zunaj – dopoldne gremo na sprehod v gozd oz. na barje, popoldne pa smo zunaj na dvorišču in se lovimo, igramo skrivalnice, veliko se igrata v hiški, pomagata na vrtu... L. se je v tem času naučila vozit s kolesom brez pomožnih koleščk :)). Drugače se pa veliko crkljamo, igramo, kuhamo in pospravljamo, vmes pa si na TV ogledamo tudi kakšno lutkovno predstavo – obe sta navdušeni nad 4 črnimi mravljicami (na strani LGL). Dnevi nam zelo hitro minevajo.

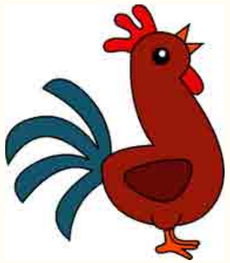

skupina Petelinčki, Podpeč

Kmalu po zaprtju vrtca zaradi epidemije sta vzgojitelja Vesna in Mitja vzpostavila stike s starši preko elektronske pošte. Staršem sta napisala, kako preživljata karanteno v domačem okolju. Pozvala sta jih, da sporočijo, kaj oni počnejo in jih nagovorila, da pošljejo tudi kakšno fotografijo, risbico otrok ... Odziv staršev je bil izjemen. Veseli so bili oglašanj, pisanj, predvsem, da je strokovnima delavcema mar zanje in za njihove/njune otroke. Zanimivi so bili komentarji in opisi. Čeprav vsaka družina na svoj način preživlja čas karantene, pa je bilo iz opisov in fotografij razbrati, kar nekaj skupnih točk.

Vsem skupaj in vsaki družini posebej sta odgovorila in jih povabila k spremljanju dejavnosti za igro otrok doma, ki so objavljene na vrtčevski spletni strani. Nekateri so pokukali, kaj so pripravili, in dejavnosti tudi izvedli. Družine, predvsem mame, pa so bile vesele tudi čestitke ob materinskem dnevu.

Starši otroke vključujejo v vsakdanja dela in opravila (pomoč pri kuhanju, pospravljanju, vrtnarjenju ...), skupaj se igrajo, ustvarjajo, berejo, pojejo, plešejo, se crkljajo ... in čas preživijo tudi na prostem.

Izvedela sta, da so nekateri napredovali pri odvajanju od plenic in dud. Vsi so sporočili, da so zdravi in da ju otroci pogrešajo, prav tako tudi druge vrtčevske prijatelje.

Ena družina je pripravila celo ppt predstavitev, v katero so s fotografijami in besednim opisom ujeli delček utripa njihovega bivanja v času »koronapočitnic« in mnogo zanimivih dejavnosti, ki jih počnejo.

Na koncu pa je bil iskren in ganljiv zapis:
»In čeprav tako izgleda, ni vedno vse idealno. ... pogrešamo vrtec, Vesno in Mitja, mami in ati pa občasno prav tako.«

Družina s štirimi otroki pa je med drugim napisala: »Tudi mi se velikokrat spomnimo na vas, vas pogrešamo in občudujemo, ker vsak dan skrbite za naše angelčke, kar ni lahko delo. Pri nas doma je djumbus. Šola, vrtec, kuhanje, pospravljanje, igranje, sprehodi, smeh, kreg ... Tako, kot ste napisali, preživljamo čas na drugačen način, kot smo ga bili vajeni do sedaj. Prilagajamo se eni drugim zaradi šole, spanja in se poskušamo čim bolj uskladiti in izkoristiti prosti čas.«

Nekateri so bili v opisih zelo osebni in so delili tudi stisko, ki jo doživljajo zaradi nastale situacije – predvsem v skrbi pred izgubo službe. In kot je zapisala ena mama: »Vsem skupaj nam seveda predstavlja tale korona tudi malo skrbi, ampak se trudimo ostati pozitivni. Predvsem pa poskušamo ostati zdravi in se držimo doma.«

V vrtcu bodo vse fotografije in opise, ki sta jih prejela v tem času, skupaj z otroki tudi pogledali. Na ta način so se v dani situaciji še bolj povezali, si izpovedali, kako se pogrešajo, si pošiljali objemčke, poljubčke, pozitivne misli in ozavestili, da marsikaj v življenju ni samoumevno.

skupina Pikapolonice, Podpeč

Že od zgodnjega dopoldneva vsak dan raziskujemo gozdne poti, opazujemo kako se prebuja narava in nadvse radi poslušamo čudovito petje ptičkov, ki nam lepšajo vsakdan. Radi ustvarjamo in se nenazadnje tudi učimo. Malce že pogrešamo vrtčevske prijatelje ampak verjamemo, da kmalu skupaj prebrodimo to obdobje in časa za igro s sovrstniki bo še na pretek.

Od začetne razlage, kaj se dogaja in zakaj se ne smemo družiti, zakaj ne gredo več v šolo/vrtec in do danes je bilo kar nekaj stopenj... Mislim pa, da sedaj, ko smo se vsi navadili na nov ritem, vse teče super. Starejši hčerki sta se navadili na delo doma, ni jima dolgčas, ker se v prostem času zaigrata in počneta raznorazne stvari... Najmlajši član pa je sedaj del MOŠKE ekipe, pomaga okoli hiše, v delavnici, venomer v akciji... Vse želi poizkusiti in opraviti sam, saj je že velik in močan, če ga kdo vpraša pravi, da ima pet let in mislim, da se tudi vede tako, čeprav jih ima v resnici šele tri :). Ne vemo pa, kako bo z vrnitvijo v vrtec in dnevno rutino v njem... Sedaj doma dnevnega počitka ni, saj se mladenič boji, da mu kakšna stvar uide izpod nadzora. Opravljanje male potrebe je spremenil in jo izvaja popolno po moško – samo še v naravi na domači zelenici.

Igrače, avtomobilčke, traktorje in plastično orodje, je sedaj nadomestila prava mehanizacija...

»Mami, kaj so to izredne razmere?«

Po tem vprašanju, sva se z možem strinjala, da je otrokom potrebno podrobno razložiti in se pogovoriti o izrednih razmera, korona virusu in dogajanjih v naši državi. Vsi smo se strinjali, da moramo skupaj sodelovati, slediti navodilom in upoštevati pravila vezana na korona virus. En teden smo potrebovali, da smo se navadili na novo rutino in delo od doma. Zelo smo hvaležni, da živimo v neposredni bližini Ljubljanskega Barja. Vsak dan hodimo v naravo, sprehajamo psa, kolesarimo, opazujemo gozdne živali, izvajamo športne aktivnosti vezane na šolo. Korona virus je povzročil veliko nevšečnosti in spremenil našo dnevno rutino, se je pa tudi pokazalo, da se lahko prilagodimo in da bomo na koncu tudi nekaj pozitivnega nesli v življenje naprej.

Naš otrok že od nekdaj obožuje naravo, zato tudi v času virusa ogromno časa preživimo zunaj v naravi. Veliko se sprehajamo, hodimo na Žalostno goro, Sv. Jožef, tudi na Sv. Ani smo že bili. Doma se igramo družabne igrice, sadimo krompir, pečemo piškote in uživamo v skupnih trenutkih, ki nam jih je namenil korona virus.

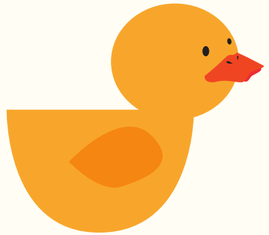

skupina Račke, Podpeč

»Kljub izrednemu stanju v naši družini, je kar pestro. Jaz še kar hodim v službo, oči dela od doma in je z otroci. Skupne popoldneve se veliko igramo, delamo naloge za šolo, se tudi skregamo, pobotamo, crkljamo. Dokler smo še lahko smo kolesarili, rolali...v glavnem, ni dolgčas in kar je pomembno, smo vsi zdravi. D. redno kažem fotografije iz vrtca, da vas ne pozabi. Ko bi le videli, kako se nasmehne. Upamo, da se bo tole stanje kmalu umirilo in, da nadaljujemo z normalnim življenjem. Ostanite zdravi še naprej.«

Vse nas je presenetilo obdobje, v katerem smo se znašli. Kljub temu, da se ne moremo videti, smo lahko hvaležni za sodobno tehnologijo, ki nam omogoča stike. S sodelavko sva se povezali s starši preko e-pošte, in njihov odziv naju je prijetno presenetil. Opisali so nama kaj v teh dneh počenjajo, kaj pogrešajo in poslali tudi nekaj fotografij. Ker imava najmlajšo skupino otrok (1-2 let), sva se zelo razveselili, ko so nama starši opisali napredke otrok na različnih področjih razvoja.

Veliko staršev je hvaležnih za naklonjeno vreme in okolico bivanja, ki omogoča veliko igre, raziskovanja in gibanja v naravi. Zahvalili so se tudi za primere dejavnosti, ki smo jih objavili na spletni strani vrtca.

»Hvala za sporočilo. Velikokrat se spomnimo na vaju in mislim, da vas tudi T. že pogreša. Sedaj, ko je lepo vreme, smo res veliko zunaj, kjer raziskujemo in se gibamo. Z dvema otrokoma je kar pestro in veliko časa posvetimo reševanju konfliktov. Dejavnosti, ki ste jih pripravili, prilagodimo tako, da se lahko kljub starostni razliki lahko igrata oba otroka. Najbolj nam je bila všeč ideja »kokoške«, ki smo jo prilepili kar na škatlo od čevljev. Preizkusili smo tudi poligon, ki ga bomo sigurno še kdaj preizkusili (sploh ob slabem vremenu). Manjkajo nam socialni stiki, vendar smo vseeno hvaležni, da lahko več časa preživimo drug z drugim.«

»Pozdravljeni. Mi smo zdravi. Upam, da ste tudi ostali dobro. Hvala bogu, da nam je vsaj vreme naklonjeno. Uživamo v sončni naravi.
Čeprav sta se že malo naveličala biti samo doma. L. je pa sploh postal mali nagajivček.«

»Veliko časa preživimo zunaj – na barju ali v gozdu in raziskujemo. M. je iz dneva v dan večji in zna vedno več. Začeli so se prvi koraki, tako da ko se naslednjič srečamo bo najbrž hodil že čisto sam. Je pa zgovoren – ves čas nam nekaj kaže in potem ponavlja – po svoje seveda. Trenutno so najbolj zanimive živali in njihovo oglašanje. Tudi mi vam želimo, da ostaneta zdravi in izkoristite razmere za druženje s svojimi najdražjimi, za katere včasih nimamo dovolj časa.«

»Lepo od vaju, da se spomnita na nas 😊 in hvala za poslane predloge. Tudi mi vas že pogrešamo. Počasi nama res že zmanjkuje idej, kako zaposliti našo punco. Se mi zdi, da kar malo tudi ona pogreša vrtec, vaju in ostale otročke. Je že zelo aktivna, je tudi že shodila, tako, da imamo zelo pestro. Z možem sva oba doma, poskušava se znajti, na srečo imamo tukaj slepo ulico in na koncu gozd in travnike, kamor gremo z našo psičko vsak dan na sprehod. sedaj, ko je spet lepo vreme, smo tudi dosti zunaj pred hišo. Čeprav še nimamo vse urejeno, ker smo pred kratkim zaključili z gradnjo, se vseeno zelo zabava in uživa. samo, da je na sončku. Ko pa smo notri, pa knjigice, kaj ustvarjamo, sestavljamo,...«

skupina želvice, Podpeč

Obdobje karantene je spremenilo vsakdanjik vsakega izmed nas. Ko se je vrtec začasno zaprl sva Maji iz skupine Želvice pričeli vsakodnevno sodelovati in si izmenjevati informacije, to pa sva prenesli tudi na starše. Obveščali sva jih sprotno in medtem dobili kar nekaj odzivov, da delava dobro in naj tako tudi nadaljujeva.

Starši so nama poslali kar nekaj slik, kako se otroci igrajo zunaj, v peskovniku in z žogami.

Otroci s svojimi starši radi ustvarjajo, se igrajo s plastelinom, pomagajo peči piškote in slastna peciva.

Otroci so med tem časom tudi vidno zelo zrasli in raziskujejo svet iz udobja domačega doma. Veliko otrok se med tem časom aktivno navaja tudi na kahljice in odvaja od dud, ena deklica bo medtem časom tudi shodila.

Zelo radi tudi berejo pravljice, se vozijo s poganjalci in kolesi.

Otroci se tudi najraje v tem času družijo
s svojimi sorojenci in s starši.

*Medtem pa vzgojiteljici Maji
že komaj čakava, da se otrokom pri raziskovanju sveta
kmalu pridruživa v vrtcu.*

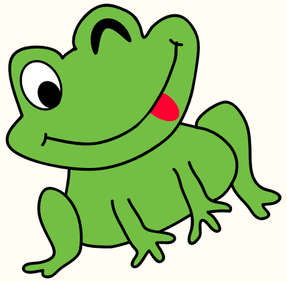

skupina Žabice, Podpeč

V dneh, ko smo vsi bolj ali manj morali ostati doma, smo se sigurno naučili kaj novega, poskusili kaj, česar nismo počeli če zelo dolgo in se med seboj še bolje spoznali.

Nekaj otrok iz skupine Žabice se je že javilo in poročali so, da je igra od doma za en čas tudi v redu. V deževnih in oblačnih dneh kaj lepega sešijejo, kaj dobrega skuhajo in se ustvarjalno igrajo-tudi na priljubljene lego kocke niso pozabili. Ob lepem vremenu se z mamicami in očki urijo v vrtičkarskih delih, peljejo svoje ravnotežje na potep s kolesom in se sončijo na domačem dvorišču. Nekateri že komaj čakajo, da gredo tile virusi stran, saj malo že pogrešajo svoje prijatelje in vzgojiteljici.

Vzgojiteljice Olga, Vanja in Eva so prejele sporočilca:

Joooj, kako lepo, da ste nam poslali te ideje!:) Kljub temu, da jih imamo tudi sami ogromno in da nam res ni dolgčas, smo veseli še česa novega! Hvala, ker mislite na nas, tudi, ko nismo skupaj!
Mi smo vsi zdravi in se imamo doma prav super. Veliko smo zunaj in celo nekaj vaših idej smo že preizkusili!;) Pošiljamo nekaj slikic in lepe pozdravčke!

Pozdravljeni,
Zelo smo veseli vašega sporočila, in upam da se dobro držite in da ste zdravi.
Zelo ampak res zelo vas, Olga in Vanja, pogrešamo. Upam, da kaj kmalu vsa ta situacija mine, ker je že malo zastrašujoča, ampak skupaj nam bo uspelo, če se bomo le zdržali navodil.
Nasa punčka K., je super cele dneve se igra, sedaj ko so bili lepi dnevi, sta z bratcem uživala zunaj na zraku, veliko pomaga pri vsakdanjih opravilih, tako da dnevi zelo hitro minejo.
K.vsak dan, vpraša ali je že konec virusa in kdaj bo lahko videla svoje prijatelje iz vrtca. In vas Olga in Vanjo.
Omenila sem ji tudi, da lahko pokličeva Olgo,

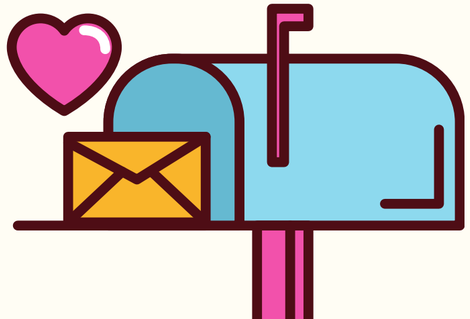

Živjo!
Hvala za posredovano. Tudi mi smo po svoje ustvarjalni in nam ni dolgčas. Bom pa z veseljem pregledala, kaj sta poslali.

Izdelovali smo oblekice za punčke, ustvarjali iz papirja, šivali maske,
pekli piškote, kruh.

Zunaj vrtnarimo in še in še.
Nika se je tudi opogumila in se sedaj ponosno vozi s kolesom.

N.vas lepo pozdravlja.

skupina Levčki, Podpeč

O., 2 leti: Veliko govori in čeblja, odlično mu gre igra s kartami ENKA, pri kateri sodeluje vsa družina .--
Raziskujejo nepoznane poti, ki se vijejo v bližini Jezera.
Najboljša igra pa je spuščanje po zemlji z lopatko za sneg-juhu!

T. E., 4 leta: Veliko berejo in gledajo slikanice.
Pravi: " Z bratcem se objemava, se imava rada in se igrava. Pogrešam prijatelje iz vrtca."
Zunaj opazujemo ptičke, kokoške in muce. Uživam v peskovniku.

T., 4 leta: Pogreša vrtec, igrajo se Natašo in Barbaro. Veliko časa preživijo u gozdu, premagujejo strah pred skakanjem čez grabne in odlično jim gre. Za urjenje možganov sestavljajo tudi težje sestavljanke, delajo poskuse. Rišejo. igrajo se z blatom, kuhajo, pospravljajo, skregajo in radi se imajo. Veseli so, da so skupaj.

O., 4 leta: O. se vozi po Rakitni s kolesom- brez pomožnih koleščkov- zelo je ponosen. Na odprtem ognju pečejojo hrenovke na palčki- "Mmmm kako dobre so!" Raziskujejo travnike in gozdove, zelo ga je navdušila učna pot na Rakitni. Rad pomaga tudi na vrtu, najraje pa se kotali po hribu.

P., 3 leta: Pričakujejo dojenčka in P. ga imenuje škratek. Urejajo prostor za novega člana, P. ponosno pomaga očetu pri delu. S sestrico pa pomagata tudi pri gospodinjskih opravilih. Za materinski dan so izdelovali voščilnice za babici in ju poslali po pošti. S pomočjo dobrega soseda – s skupnimi močmi so izdelali igralo na vrtu. Uživali so tudi v domačem kinu s kokicami.

J., 3 leta: Zelo rad pomaga pri kmečkih opravilih: vozi se na traktorju in usmerja voznika, sadi krompir, grabi,...
Ima tudi svoj traktor in vozi po omejitvah, rad se igra in zabava s sestricama, guga se na gugalnici, je zelo ustvarjalen.

T., 4 leta: Barvajo polžje hišice, pečejo okusne piškote, barvamo pobarvanke, rada se igra z mlajšo sestrico.

ODZIVI STARŠEV IN OTROK

VNANJE GORICE

skupina Medvedki, Vnanje Gorice

V skupini Medvedkov so starši zelo odzivni, vsakodnevno komunicirajo z vzgojiteljico in vzgojiteljico – pomočnico vzgojiteljice preko elektronske pošte. Pošiljajo jima zahvale za različne dejavnosti, ki jim jih posredujeta preko spletne igralnice ali si jih poiščejo na spletni strani Vrtcev Brezovica. Zelo radi imajo dejavnosti v naravi, zlasti jim je bilo všeč iskanje polžjih hišic na Gulču.

Otroci vzgojiteljici Joži in Andrejo zelo pogrešajo, prav tako prijatelje iz skupine in že težko čakajo, da se zopet vidijo v vrtcu. Pošiljajo jima fotografije dejavnosti, ki jih izvajajo doma, npr. : plezanje na drevesa, peka kruha s starši, športni izleti, kopanje v bazenu, šivanje zaščitnih mask, športne igre s starši... Fotografije je vzgojiteljica naložila v spletno igralnico, tako da otroci lahko vsakodnevno spremljajo, kaj delajo njihovi prijatelji doma.
Starši so dobro sprejeli vse skupaj, veseli so, da nismo pozabili na njih, da sodelujemo z njimi in da najdejo v nas osebe, na katere se lahko zanesejo...

dežnik po zgodbi Tinkin dežnik

skupina Mucki, Vnanje Gorice

- Naučili smo se voziti kolo
- Ustvarjamo, risemo
- Se igramo družabne igre
- Ni nam dolgčas
- Kljub temu, da nam je doma lepo pogrešamo vrtec
- Raziskujemo gozd, travnik, okolico (prednost, ker živimo na vasi)
- Se igramo igre z žogo
- Huhamo, pečemo
- Beremo pravljice
- Pomagamo pri spomladanskem čiščenju
- Lahko pogledamo kakšno risanko več kot ponavadi
- 21. marca smo obeležili Svetovni dan Downovega sindroma
- Pomagamo pri vrtnarjenju ter gradbenih delih
- Telovadimo z Yuvijem
- Hvaležni smo za lepo vreme in teraso
- Pojemo, plešemo
- Otroci bi imeli raje tak virus, da bi lahko imeli tudi obiske
- Lepo nam je doma

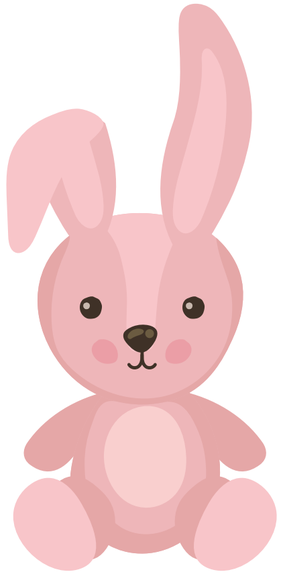

skupina Zajčki, Vnanje Gorice

Tudi sedaj, ko se naše poti ne srečujejo vsak dan, smo ostali povezani v mislih.
Že takoj na začetku sva vzgojiteljici Silvenka in Karmen staršem ponudili pomoč, ker verjamemo, da je marsikateremu v tem času težko, saj so razdvojeni med delom na domu in vzgojo otroka. Pomoč smo jim ponudili preko spletnih igralnic, naše spletne strani vrtca in tudi preko telefonskih pogovorov.

Nekaj misli staršev iz zajčkove skupine:

Hvala za prijazno sporočilo. Mi vidno pogrešamo vrtec, a se ne pritožujemo .

SPOROČAM VAMA, DA SEM SE NAUČILA VOZITI KOLO BREZ POMOŽNIH KOLEŠČKOV IN REČEM ŽE ČRKO »R«.

Javljamo, da se veliko igramo tako zunaj kot notri, posebej pri srcu pa so nam izleti s kolesom in sprehodi v bližnjem gozdu

Danes praznuje naš oči. Pripravljamo mu praznovanje v karanteni.

Hvala, ker sta tako srčni vse lepe in slabe dni. Mi pošiljamo le lepe želje in pozdrave.

.
.

Vsi starši pa zaključujejo z enako mislijo: bodite zdravi in ostanite doma.

skupina Polžki, Vnanje Gorice

AKTIVNOSTI: POMLADNE CVETLICE

področje aktivnosti po kurikulumu: UMETNOST

starost otrok 1-2
strokovni delavki Urška Čuden, Neža Hladnik
namen aktivnosti:Otrok z recikliranim materialom odtiskuje rože različnih barv in oblik.

Potreben material: Tulci toaletnega papirja ali papirnatih brisač, tempera barve, paleta, škarje.

Opis aktivnosti:
1.Tulce toaletnega papirja s striženjem spremenimo v štampiljko:
2. Otrok pomaka tulec v barvo in odtiskuje cvetove na papir.
morebitne fotografije dejavnosti iz interneta.

ODZIVI STARŠEV IN OTROK

PRESERJE

skupina Bibe, Preserje

Raziskovalci narave

Na fotografiji je deček iz najine skupine. Posneta je v času, ko smo doma. Z lahkoto si predstavljava njegov obraz; velike očke, ki se čudijo velikanskemu kupu, zamišljeno čelo - kako naj splezam gor in izvlečem tisto vejo, rdeča lička – od hoje po gozdu in »dela«; vlačenja vej na kup.
Ključnega pomena je, da otrokom v prvih letih življenja dovolimo, da se gibljejo po svojih zmogljivostih in se igrajo v naravi in tako spoznavajo samega sebe in svet okoli sebe. Skozi mišljenje s telesom se otrok nauči svet dojemati dinamično skozi prostor in čas.

POIŠČITE:

- Nekaj zelenega
- Nekaj okroglega
- Nekaj mehkega
- Nekaj živega
- Pisan kamen
- Nekaj kosmatega
- Zmečkan star list
- Nekaj tankega
- Nekaj visokega
- Pero
- Nekaj malega
- Nekaj gladkega
- Dve različni vrsti listkov
- Nekaj grobega
- Nekaj gladkega
- Nekaj, kar ima vonj
- Pajkovo mrežo
- Nekaj svetlega
- Nekaj temnega
- Hroščka
- Storž
- Ptico
- Nekaj, kar povzroči hrup
- Vedno zeleno drevo
- Nekaj, kar mislite, da je zaklad.

vzgojiteljici Magdalena Rubido in Tina Kušar

skupina Škrati, Preserje

P. je zelo vesel pozdravov. Pravi, da naj povem, da je pomočnik pri peki, kuhanju in izdelovanju kruha z drožmi. Vas nasvet s štampiljkami je zelooooo pomagal. Imamo za 180° 'čist druzga' fanta. Vas pogreša in pogreša vrtec.
Mi pa prav tako pogrešamo vrtec in smo neznansko hvaležni za vas trud, ki ga vlagate. Vsa čast vam, da vsak dan obvladate 21 divjakov 😄

Mi smo zaenkrat vsi zdravi, mož sicer še hodi v službo, jaz pa sem z otroci doma. Moram reči, da je bilo v začetku malo krize glede celotne situacije in organizacije, zdaj pa nam je vsak dan lažje.
Kljub vsem obveznostim s šolo, glasbeno šolo, ki zdaj potekata preko skayp videoklicev, mi znese še za skupne trenutke, ki jih preživljamo v okolici doma in doma.
K. vas večkrat omeni, predvsem poudari, če vam bom povedala, kadar naredi kaj izjemnega / npr pomaga na vrtu, se sanka, se po tuširanju sam uredi ... večkrat se spomni tudi na skupino in prijatelje iz vrtca / Naučil se je voziti kolo brez koleščkov, rolanje pa mu gre vsak dan bolje.

M. v teh prisilnih počitnicah uživa, ji je lepo, a že zelooo pogreša prijatelje in vzgojiteljici. Na srečo od daleč občasno vidi P. in T. Res jih je lepo videti, ko se ena druge tako zelo razveselijo.

Ko BRAT dela za šolo, se ona sama igra, včasih pa z njim sodeluje. Sploh pri likovnem ustvarjanju in učenju pesmic. Se zgodi tudi, da pesmico že pozna in pri učenju pomaga BRATU, ki jo mora znati za šolo.

Naš A. je iz plastelina naredil pošast Virusarja, ki se ga korona virus boji in kar poči od strahu. Pošast nas čuva podnevi in ponoči in straši iz balkona. Še ena pošast, ki nas čuva pred Korona virusom, nas brani iz hladilnika. A. jo je izdelal sam iz sličic Rekordomanije .

A. sem prebrala vaše sporočilo. Zelo je bil vesel, da je dobi pozdrav iz vrtca. Veliko mu pomeni, da se tudi on počuti del nekega dela na daljavo, saj N. vsak dan dela za šolo, odrasli pa imamo tudi svoje zadolžitve. Takle je povedal: 'Ane, da je Matejka vesela, ker naredim tisto ,kar moram, vse sem naredil ane?'

F. je situacijo zelo dobro sprejel, zelo mu je všeč, da je lahko ves čas doma - veliko bolj smo povezani, umirjeni in se lahko posvečamo drug drugemu. Čas se je ustavil.
Veliko se sprehajava po gozdu, nabirava divje rastline, veliko ustvarjava, se učiva tudi številke, barvava, riševa...pomaga pri kuhanju, zunaj na vrtu...veliko kolesari. Trenutno ne pogreša druženja v vrtcu, vas pa zelo lepo pozdravlja. Velik napredek je naredil pri samem učenju novih veščin..zelo sem ponosna nanj in hvaležna za ta čas!

A. je doma kar zadovoljen. Veliko smo zunaj. Delamo, se igramo in živimo z naravo. Malo pogreša družbo, ampak razume, da da bo to hitro minilo in bo vse po starem...no, upamo.

E. vas pogreša. Tudi jaz malo ;) Pridejo dnevi, ko so kar naporni.
Sončni dnevi nas kar vlečejo ven, veliko kolesarimo, vrtnarimo. Še dobro, da smo na kmetiji, ni nam dolgčas med toliko živalmi.
Vsak dan skupaj pečemo kruh, kaj sladkega, kuhamo kosilo.

Mi smo razdeljeni, ker delava oba v bolnišnici, Imava otroke (S. in E..) pri babi na Dolenjskem. Vidimo se prek kamere in trenutno vam lahko pošljem ta dva izdelka.

Ni fino preživljati ta čas razdvojen, je pa varnejše za najine otroke. Zato sva se tako odločila.

Komaj čakamo na boljše čase in nazaj rutino hitenja, obveznosti, zamujanja, brezskrbne igre in izletov.

D. pravi, da vas zelo pogreša in svoje prijatelje. Velikokrat pove, da bi vas rad videl in sprašuje, če bo še šel v vrtec. Drugače smo zdravi vsi in upam da tako ostane.

D. sicer ni dolgčas. Pri babici ima tudi svoj gozdni kotiček, kamor zahajata in se lahko sprosti v naravi. Skupaj ustvarjamo veliko stvari.

Motivacija je bila seveda VELIKA NOČ in njegova zaenkrat najljubša risanka BACEK JON, kjer je naredil svoj travnik z ovčkami, hišico kjer spijo, potok, kjer pijejo vodo in seveda pastirja, ki čuva ovčke. Ves material je pridno nabral v gozdu, nekaj je bilo pa kupljeno in je pobarval.

ODZIVI STARŠEV IN OTROK

BREZOVICA

Skupina Navihanci, Brezovica

Pozdravljeni,

Najprej vam in Tanji posredujem lepe pozdrave in širok objem v Ž. imenu. Sporoča vama, da že pogreša vrtec, prijatelje in vaju. Prav tako pogreša vaše sprehode v gozd...o njih nam pripoveduje vsakič, ko gremu skupaj v gozd nad vrtcem...Veliko tudi prepeva in nas uči pesmic, ki ste jih peli skupaj. Res pohvalno, koliko pesmic ste jih naučili ;)

Žiga je naročil naj vam povem, da se v tednih, ko je doma veseli predvsem vsakodnevnih popoldanskih izhodov ali v gozd ali na polje - po Barju; v zadnjih dveh tednih se veliko sprehajamo po Barju, skačemo po zemlji, da vidimo, kako se tla tresejo (to delamo tako kot ste to naredili vi, ko ste bili skupaj na Barju ;). Ž. pa ima od vsega najraje srnice, ki nas skoraj vsak dan pričakajo na polju. Ž. jih lovi; zadnjič se je domislil in se sredi travnika postavil na vse štiri in dvignil zadnjico v zrak (imej je svetlo sive trenirke), zato, da bi srnice mislile, da je on srnjaček in bi tako prišle k njemu ;) Ž. pravi, da zdaj ko je virus, imajo živali končno mir pred avti in ljudmi, zato jih tudi več srečamo v naravi in je prav vesel zanje, da so našle svoj mir ;).

V priponki vama za spomin pošilja risbico, ki jo je narisal (narisal je sebe in srnico).

Obema želimo vsi skupaj mirne in sproščene praznične dni, pazite nase in ostanite zdravi.

Lepo vas pozdravljamo,

Pozdravljeni,

Upamo, da ste lepo preživeli praznike! T. vas lepo pozdravlja, zelo je bila vesela klica za rojstni dan (vsem je povedala, da jo je poklicala tudi vzgojiteljica Katarina)! Pošiljam nekaj slik. Kmalu na snidenje (upamo)! 😊

Lep dan še naprej!

Šele zdaj se vam javljamo, čeprav mislimo na vas vsak dan... na vrtec, na prijateljčke, na same lepe stvari, ki jih počnete skupaj.

Upam, da boste prejeli par naših slikic.

Drugače smo v redu, kolikor smo lahko, potrpežljivo čakamo lepše dneve...
Vsi smo doma, Gorazd dela od doma pa je pogosto kar zaprt v drugi sobi 😁
Jaz osebno uživam doma, mi pa neskončno manjka družba, ljudje, smeh, prosto gibanje in opazim, da otroci čutijo enako.

Pozdravljeni Katarina in Tanja,

Koncno tudi jaz posiljam par slikic od Z.. Kot se vidi, veliko casa prezivljamo zunaj, gozd poznamo do skoraj vseh skritih kotickov 😁, kolesarimo in tudi kaj ustvarjamo... smo dobro in upam, da je pri vama tudi vse ok.
Z. je ravno danes zjutraj rekla, da je imela zelo lepe sanje... sanjala je, da ste sli z vrtcem (Katarina, Tanja, Valci in Katja) iskat skriti zaklad, lahko so prisli tudi bratci in sestrice (seveda sta bili zraven T., T. in M. 😁). Po vseh namigih ste prisli do uciteljic iz sole, ki so imele za nagrado velikooo sladoleda za vse. 😁
Ja, tudi ona vas pogresa...

Bodite super in se upam kmalu vidimo.

Kot vidite, izkoriščamo soncek, okrasujemo morske prašičke z rožicami, A. in D. se igrata trgovine, pečemo pogače in skutine pite 😊
Medtem ko sestrica dela za šolo, D. zlaga svoje Legice 😄
Eno stvar vas pa SPET moram pohvaliti... krasen je občutek, da me moj 6-letni sin pelje po gozdnih potkah ter razkazuje in pojasnjuje.... toliko da veste, za to ste pa zaslužne vi, drage tete, in veliko vam hvala. ❤️❤️ Tudi do vase gugalnice nas je pripeljal! 😉

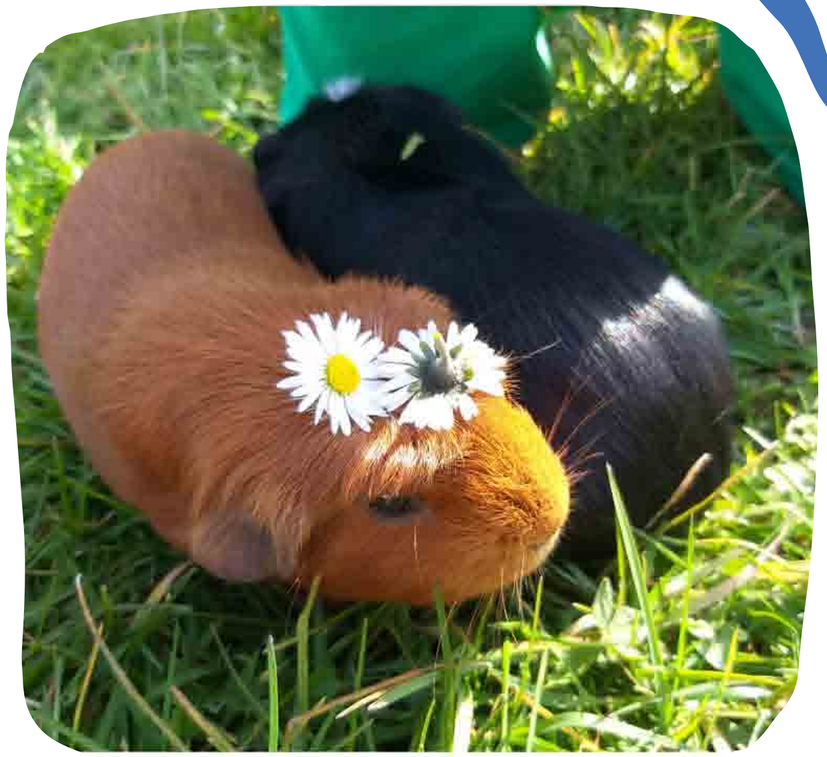

Največ jim manjkajo prijatelji. A. se z učiteljico in s sosolci "dobi" na Skypu, na Zoomu pa imajo plesne treninge... zato smo mislili vprašati, ce bi mogoce tudi za nase Navihance uredili kakšno "srečanje", mogoče na Skypu?

Kako ste pa vi? Upam, da ste in vi in vsi vaši zdravi!!!
Lepo vas pozdravljamo in komaj čakamo, da se tudi objamemo!

skupina Lunice, OŠ Brezovica

Vzgojiteljici Mateja in Tina sta prejeli odzive otrok:

Korone se bojim srednje močno, da me ne okuži. Najbolj se pa bojim za babico in dedka, ker je virus za njiju najbolj nevaren, rada bi ju pa se kdaj videla in objela. Zaradi virusa se moramo drzati na razdalji enega avta eni od drugih pa ne smemo se družiti niti praznovati rojstnih dnevov. Najbolj pogrešam morje in plažo, pa vrtec in prijatelje iz vrtca in našo igralnico in učiteljici. Žalostna sem, ker sem knjigo o Piki nogavčki pozabila v vrtcu- ko se virus konca, jo bom šla iskat.
(M.)

Korona virus je grozna bolezen. Počutim se dobro zato, ker sem z očijem in mamo doma. Rad posajam rastline. Strah me je, da bom zbolel. Vesel sem, da ne hodim v trgovine. Komaj čakam, da vidim vzgojiteljici Matejo in Tino'.
(L.)

Počutim se "ne glih prou uredu" :) zato ker bi bila rada v vrtcu, manjka mi družba, želim se igrati z otroki (ne samo z n Nežo in Žanom). Ob vprašanju kako se počuti, ker že dolgo nismo bili nikjer na obisku, ne fino je zavzdihnia in zajamrala in pravi da "tut to ni glih uredu
Zdaj ko smo doma, je zelo rada zunaj, se vozi s skirojem, kolesom, hodi rada na sprehod v gozd, s kolesom v gozd. Rada se igra "korona virus". Vse plišaste igrače, lutke in punčke so dobile masko iz wc papirja in ležijo. Bolnišnica se razteza čez 2 otroški sobi. En ima zlomljeno nogo, drugih 30 pa korono.
Pravi da se boji samo teme, ko spi :)
(G.)

A. pravi, da že pogreša družbo in svoje prijatelje ter igro z njimi.
Pravi, da naj gre korona virus čim prej stran, ker hoče, da so vsi zdravi, da se nihče več ne okuži in da gre lahko v miru na sprehod in na igrala.

V času epidemije se veliko igra zunaj, če le vreme to dopušča, včasih igra igrice, kot sam rad pravi, je že pravi mojster v tem in rad mamici pokaze kako se igra, ker mami po njegovo seveda nima pojma, pogleda kakšno otroško serijo, se druži z babico in dedijem, zvečer očiju in mamici pove pravljico ter zapoje kakšno pesmico.

Želi pa si predvsem, da še pred šolo vidi obe vzgojiteljici, ker ju pogreša in pozdravlja.

B. pravi, da je koronavirus zelo huda bolezen in da pogreša prijatelje. Ni mu pa hudo, ker lahko gleda risanke, igra nogomet, karta (enko in spomin), kolesari, je zunaj na terasi ... Dobro mu je, ker smo na vrtu posadili veliko stvari.
Pove, da ga ni strah, malo ga pa je strah, da ne bi kdo od prijateljev dobil koronavirus.
Pravi še, da je karantena dobra, ker ni vrtca :)

B. L. pogreša vrtec, ker se doma ne sme družiti s prijatelji. Po drugi strani pa mu je všeč ker več časa preživi z družino in lahko več časa preživi v naravi, gozdu.

Da mi je lepo, ker ne grem v vrtec, ampak ga vseeno pogrešam. Doma mi je všeč, ker se lahko igram skupaj z Janjo (starejšo sestro).
Kako se počutiš, ker se ne moreš družiti s prijatelji?
Ene prijatelje pogrešam, drugih ne. Bila sem zelo vesela, ko sem na sprehodu videla prijateljico Milo, ki je z mano v vrtcu. Še bolj sem bila vesela, da sva se naslednji dan po mamičinem telefonu pogovarjali in videli (videoklic preko viber-a).
Kako se počutiš, ker ne hodiš na obiske?
Rada bi šla na obisk k babici in dediju v Velenje.
Kaj rada počneš?
Rada ustvarjam, se igram s sestrinimi lego kockami, se igram za hišo in gremo s kolesi na izlet.
Kako si sprejela ukrepe?
Všeč mi je da sem doma ampak vseeno pogrešam vrtec.
(T.)

skupina Zvezdice, OŠ Brezovica

Vzgojiteljice Meta, Nejka in Suzana so se razveselile otrokovih sporočilc:

Rada sem doma s svojo družino, še posebno babico. Zato vrtca niti preveč ne pogrešam. Veliko časa preživim zunaj, skupaj kuhamo, ustvarjamo, malo pa se pripravljam tudi na šolo. Učim se abecedo, seštevam. Vseeno pa si vsi želimo, da se kmalu vrnemo nazaj v stare tire, se vidimo in si kaj povemo.
(K.)

Malo pogrešam vrtec in prijatelje. V tem času sta mi izpadla dva zobka, zato me je obiskala tudi zobna miška, kljub karanteni. Drugače pa uživam vsak dan na sprehodih v naravi. Najraje grem v gozd, kolesarim,... Zelo rada tudi rišem in ustvarjam, med drugim sem najbolj uživala pri barvanju polžjih hišic
(M.)

DOZA SMEHA IZ SKUPINE "REGE", NOTRANJE GORICE

Vzgojiteljica: »O, danes si pa kasneje prišel, kot ponavadi.«

Deček: »Ja, sem rekel očiju naj vstane, pa je še kar spal!«

Pesem:

»Mi delamo snežaka na kupu kepe tri..«,

Deklica poje »Mi delamo snežaka na kupu Pepe tri...«

V času poplav je bilo poplavljeno tudi barje, kamor gremo velikokrat na sprehod.

Vzgojiteljica: »Poglejte otroci. Ali vidite koliko vode je na barju?«

Deček: »Jaa, na morju smo!«

Vzgojiteljica: »Vzemi kapo«.
Deček: »A papo?«
Vzgojiteljica: »Ja, kapo«.
Deček: »Saj sem vzel mapo!«

Vzgojiteljica: »V katerem mesecu smo?«
Odgovori začnejo kar deževati: » Petek je! Sončno vreme! Mogoče je torek ali pa februar!«

VRTCI BREZOVICA

junij 2020

Spletna stran

www.vrtci-brezovica.si

Prispevke uredili:

Monika Prijatelj, Alenka Žavbi, Marta Brlan